



ΕΛΛΗΝΙΚΗ ΔΗΜΟΚΡΑΤΙΑ  
ΝΟΜΟΣ ΑΧΑΪΑΣ  
**ΔΗΜΟΣ ΕΡΥΜΑΝΘΟΥ**  
ΑΥΤ. ΓΡΑΦΕΙΟ ΠΟΛΙΤΙΚΗΣ ΠΡΟΣΤΑΣΙΑΣ

Χαλανδρίτσα 25008  
Πληροφ.: Α. Αλεξάκη  
Τηλ.: 2694360329  
E-mail: [dimos@erymanthou.gr](mailto:dimos@erymanthou.gr)

ΑΝΑΡΤΗΤΕΑ ΣΤΟ ΔΙΑΔΙΚΤΥΟ

Χαλανδρίτσα, 24-05-2024

Αρ. Πρωτ.: 4850

### **Α Π Ο Φ Α Σ Η Δ Η Μ Α Ρ Χ Ο Υ 6 4 / 2 0 2 4**

**ΘΕΜΑ:** «Έγκριση Ειδικού Σχεδίου Οργανωμένης Προληπτικής Απομάκρυνσης Πολίτων για λόγους προστασίας από εξελισσόμενη ή επικείμενη καταστροφή εξαιτίας δασικών πυρκαγιών του Δήμου Ερυμάνθου»

#### **Ο Δήμαρχος Ερυμάνθου**

Έχοντας υπόψη:

1. Τις διατάξεις του άρθρου 58 του ν. 3852/2010 (ΦΕΚ 87/Α/07.06.2010) «Νέα Αρχιτεκτονική της Αυτοδιοίκησης και της Αποκεντρωμένης Διοίκησης- Πρόγραμμα Καλλικράτης» περί αρμοδιοτήτων του Δημάρχου, όπως τροποποιήθηκε και ισχύει.
2. Το υπ' αριθ. Α1161/18.04.2023/Γ.Γ.Π.Π. (ΑΔΑ 6ΡΜΙ46ΝΠΙΘ-738), με θέμα «Κατευθυντήριες οδηγίες για την οργανωμένη προληπτική απομάκρυνση πολιτών για λόγους προστασίας από εξελισσόμενη ή επικείμενη καταστροφή εξαιτίας δασικών πυρκαγιών και οδηγίες για τη σύνταξη ειδικών σχεδίων στα πλαίσια της εφαρμογής του άρθρου 23, παρ. 4 του ν. 4662/2020».
3. Την υπ' αριθμ. πρωτ.: Α1309/28.04.2023 (ΑΔΑ: ΡΣΛΘ46ΝΠΙΘ-ΝΛ5) εγκύκλιο της Γενικής Γραμματείας Πολιτικής Προστασίας - Διεύθυνση Σχεδιασμού & Αντιμετώπισης Εκτάκτων Αναγκών με θέμα: «5η Έκδοση του Γενικού Σχεδίου Αντιμετώπισης Εκτάκτων Αναγκών Εξ Αιτίας Δασικών Πυρκαγιών με την κωδική ονομασία «ΙΟΛΑΟΣ 2», στα πλαίσια του Γενικού Σχεδίου Πολιτικής Προστασίας με τη συνθηματική λέξη "Ξενοκράτης"».
4. Την υπ' αριθμ. 47/2611/29-03-2024 (ΑΔΑ: 955ΚΩΡΕ-Σ92) Απόφαση Δημάρχου με θέμα: «Συγκρότηση Ομάδας Εργασίας με αντικείμενο τη σύνταξη του ΕΙΔΙΚΟΥ ΣΧΕΔΙΟΥ ΟΡΓΑΝΩΜΕΝΗΣ ΠΡΟΛΗΠΤΙΚΗΣ ΑΠΟΜΑΚΡΥΝΣΗΣ ΠΟΛΙΤΩΝ ΤΟΥ ΔΗΜΟΥ ΕΡΥΜΑΝΘΟΥ εξαιτίας δασικών πυρκαγιών».
5. Τις εργασίες-διαβουλεύσεις της Ομάδας Εργασίας.
6. Το Ειδικό Σχέδιο για την Οργανωμένη Προληπτική Απομάκρυνση Πολιτών εξαιτίας δασικών πυρκαγιών του Δήμου Ερυμάνθου, όπως συντάχθηκε από την Ομάδα Εργασίας.

#### **ΑΠΟΦΑΣΙΖΟΥΜΕ**

Εγκρίνουμε το Ειδικό Σχέδιο Οργανωμένης Προληπτικής Απομάκρυνσης Πολίτων για λόγους προστασίας από εξελισσόμενη ή επικείμενη καταστροφή εξαιτίας δασικών πυρκαγιών του Δήμου

Ερυμάνθου, το οποίο θα αποτελέσει αναπόσπαστο μέρος του επικαιροποιημένου Σχεδίου Αντιμετώπισης Έκτακτης Ανάγκης με την κωδική ονομασία «ΙΟΛΑΟΣ 2».

**Ο ΔΗΜΑΡΧΟΣ ΕΡΥΜΑΝΘΟΥ**

**ΘΕΟΔΩΡΟΣ ΜΠΑΡΗΣ**

Εσωτερική Διανομή:

- Γραφείο Δημάρχου
- Αντιδήμαρχο κ. ΑΝΔΡΙΚΟΠΟΥΛΟ ΑΘΑΝΑΣΙΟ
- Αντιδήμαρχο κ. ΜΑΡΤΖΑΚΛΗ ΖΩΗ
- Αρχείο Δήμου

## ΠΑΡΑΡΤΗΜΑ Θ

**ΕΙΔΙΚΟ ΣΧΕΔΙΟ ΟΡΓΑΝΩΜΕΝΗΣ ΠΡΟΛΗΠΤΙΚΗΣ  
ΑΠΟΜΑΚΡΥΝΣΗΣ ΠΟΛΙΤΩΝ ΛΟΓΩ ΔΑΣΙΚΩΝ ΠΥΡΚΑΓΙΩΝ ΣΤΟΝ ΔΗΜΟ  
ΕΡΥΜΑΝΘΟΥ**

ΣΧΕΤ.:

1. Το υπ. αριθ. Πρωτ. Α1161/18-04-2023 έγγραφο της ΓΓΠΠ «Κατευθυντήριες οδηγίες για την οργανωμένη προληπτική απομάκρυνση πολιτών για λόγους προστασίας από εξελισσόμενη ή επικείμενη καταστροφή εξαιτίας δασικών πυρκαγιών και οδηγίες για την σύνταξη ειδικών σχεδίων στα πλαίσια εφαρμογής του αριθ. 23 παρ. 4 του Ν. 4662/2020»(ΑΔΑ: 6ΡΜΙ46ΝΠΙΘ-738).
2. Ν. 4662/2020 «Εθνικός Μηχανισμός Διαχείρισης Κρίσεων και Αντιμετώπισης Κινδύνων, αναδιάρθρωση της Γενικής Γραμματείας Πολιτικής Προστασίας, αναβάθμιση συστήματος εθελοντισμού πολιτικής προστασίας, αναδιάρθρωση του Πυροσβεστικού και άλλες διατάξεις».

**Εισαγωγή.**

Η δράση της οργανωμένης προληπτικής απομάκρυνσης πολιτών, ως μέτρο προστασίας της ζωής και της υγείας των πολιτών, δύναται να εφαρμόζεται εγκαίρως σε περιοχές που αναμένεται να απειληθούν από την εξέλιξη ενός καταστροφικού φαινομένου και ο κίνδυνος παραμονής των πολιτών εντός των περιοχών που αναμένεται να απειληθούν, είναι μεγαλύτερος σε σχέση με τον κίνδυνο μετακίνησης, στον οποίο δύναται να εκτεθούν κατευθυνόμενοι προς ασφαλή χώρο.

Ο κίνδυνος που διατρέχουν οι πολίτες εξαιτίας δασικών πυρκαγιών προέρχεται, κατά κύριο λόγο, από την έκθεση του ανθρωπίνου οργανισμού σε πολύ υψηλές θερμοκρασίες εξ αιτίας της θερμότητας που παράγεται από την καύση της φυτικής βιομάζας, καθώς και από την έκθεση του ανθρωπίνου οργανισμού σε παράγωγα καύσης (καπνός, αιωρούμενα σωματίδια, καύτρες, κλπ), τα οποία διαχέονται στην ατμόσφαιρα.

Το μέτρο της ολικής οργανωμένης προληπτικής απομάκρυνσης πολιτών μπορεί να εφαρμοσθεί μόνο όταν ο χρόνος προσέγγισης μιας επερχόμενης πυρκαγιάς σε κατοικημένη περιοχή παρέχει περιθώρια έγκαιρης ενημέρωσης και απομάκρυνσης τους, δηλαδή όταν οι πολίτες βρίσκονται σε απόσταση από την πορεία εξέλιξής της. Σε αντίθετη περίπτωση, δηλαδή όταν οι πολίτες βρίσκονται σε επαφή, ή εντός του φλεγόμενου χώρου που εξελίσσεται μια πυρκαγιά, δρομολογούνται δράσεις που αφορούν επιχειρήσεις διάσωσης, οι οποίες εκτελούνται με ευθύνη του εκάστοτε Επικεφαλής Αξιωματικού του Πυροσβεστικού Σώματος, ο οποίος ενεργεί ως συντονιστής του πυροσβεστικού έργου.

Επισημαίνεται ότι, η δράση της οργανωμένης προληπτικής απομάκρυνσης που δρομολογείται ως μέτρο για την προστασία των πολιτών, έχει χαρακτήρα μη υποχρεωτικό, βασιζόμενη στην έγκαιρη ενημέρωσή τους για τον κίνδυνο και τις πιθανές συνέπειες που έχει η παραμονή τους στο χώρο για τον οποίο έχει ληφθεί η απόφαση της απομάκρυνσης τους για προληπτικούς λόγους.

**Μέρος Α.**

## **Μνημόνιο ενεργειών Δημάρχου Ερυμάνθου για την οργανωμένη προληπτική απομάκρυνση πολιτών για λόγους προστασίας από εξελισσόμενη ή επικείμενη καταστροφή εξαιτίας δασικών πυρκαγιών**

Στις περιπτώσεις των δασικών πυρκαγιών, οι δράσεις του **Δημάρχου Ερυμάνθου** που αφορούν τη **λήψη απόφασης** για την οργανωμένη προληπτική απομάκρυνση πολιτών, ξεκινούν αμέσως μετά τη σχετική εισήγηση, προς τον Δήμαρχο, του εκάστοτε Επικεφαλής Αξιωματικού του Πυροσβεστικού Σώματος, ο οποίος ενεργεί σε τοπικό επίπεδο ως συντονιστής του πυροσβεστικού έργου. Στην εισήγησή του προς τον Δήμαρχο Ερυμάνθου, προτείνει εγκαίρως και επακριβώς τα όρια της περιοχής ή των περιοχών που θα χρειαστεί να υλοποιηθεί η δράση της οργανωμένης προληπτικής απομάκρυνσης πολιτών, με βάση την αναμενόμενη συμπεριφορά της πυρκαγιάς και τις δυνατότητες περιορισμού και ελέγχου της.

**Η εισήγηση** από τον εκάστοτε Επικεφαλής Αξιωματικού του Πυροσβεστικού Σώματος θα πρέπει να συμπεριλαμβάνει και μια εκτίμηση της πορείας και της κατεύθυνσης που αναμένεται να ακολουθήσει η δασική πυρκαγιά κινουμένη προς την κατοικημένη περιοχή, καθώς και μια εκτίμηση του χρόνου προσέγγισης της πυρκαγιάς στην κατοικημένη περιοχή.

Η εισήγηση βασίζεται στα δεδομένα που έχει στη διάθεσή του ο επικεφαλής του Π.Σ. τη συγκεκριμένη χρονική στιγμή και σημειώνεται ότι η συμπεριφορά μίας δασικής πυρκαγιάς είναι ένα πολύ δυναμικό και ευμετάβλητο φαινόμενο.

### **A.1. ΔΙΑΔΙΚΑΣΙΕΣ ΓΙΑ ΤΗ ΛΗΨΗ ΤΗΣ ΑΠΟΦΑΣΗΣ**

Ο **Δήμαρχος Ερυμάνθου**, έχοντας υπόψη την ανωτέρω σχετική εισήγηση, καθορίζει άμεσα, σημείο συγκέντρωσης (σε ασφαλή χώρο), στον οποίον οφείλουν να προσέλθουν οι επικεφαλής των φορέων που κύρια εμπλέκονται (ΕΛΑΣ, ΠΣ, ΕΚΑΒ, υπεύθυνος Πολιτικής Προστασίας Δήμου), ή εάν αυτό δεν είναι άμεσα εφικτό, οι αναπληρωτές τους. Η ενέργεια αυτή, η οποία συνιστά **Στοιχείο Διοίκησης**, κρίνεται απαραίτητη προκειμένου να εξασφαλιστεί, η μεταξύ τους επικοινωνία, η συλλογή πληροφοριών σχετικών με την τρέχουσα κατάσταση, καθώς και ο συντονισμός τους. Επίσης, παρέχει τη δυνατότητα για την άμεση επιλογή σχεδίου δράσης που θα ακολουθήσουν οι φορείς, στην περίπτωση που ληφθεί θετική απόφαση για οργανωμένη προληπτική απομάκρυνση.

Εν συνεχεία, **ο Δήμαρχος Ερυμάνθου**, πλαισιωμένος από τους επικεφαλής των φορέων που εμπλέκονται, πριν λάβει την απόφαση, πρέπει εγκαίρως να εκτιμήσει ή εξασφαλίσει τα εξής:

- Τον τρόπο εντοπισμού και ειδοποίησης των πολιτών.
- Τον αριθμό των ατόμων που πρέπει να απομακρυνθούν.
- Τον προσδιορισμό των μέσων μεταφοράς.
- Τον αρχικό χώρο συγκέντρωσης των πολιτών (σημεία συγκέντρωσης).
- Το χρονικό διάστημα που απαιτείται για την ειδοποίηση των πολιτών.
- Την ύπαρξη πληθυσμού που ανήκει σε ευάλωτες ομάδες.
- Τη δυνατότητα ελέγχου και διαχείρισης της κυκλοφορίας, σε όλα τα εναλλακτικά δρομολόγια που έχουν προσδιοριστεί για την ασφαλή διαφυγή των πολιτών, λαμβάνοντας υπόψη και την εκτιμώμενη εξέλιξη της πυρκαγιάς.
- Τη διασφάλιση επικοινωνιών μεταξύ των αρμόδιων φορέων που εμπλέκονται στην υλοποίηση της δράσης.
- Την υποδοχή/καταγραφή και φροντίδα των πολιτών που απομακρύνονται σε επιλεγμένους ασφαλείς χώρους.
- Το χρονικό διάστημα που απαιτείται να απομακρυνθούν από την περιοχή.
- Τη φροντίδα για την επιστροφή των πολιτών που απομακρύνθηκαν.
- Την ύπαρξη τηλεφωνικού αριθμού του Δήμου, στο οποίο οι πολίτες μπορούν να

απευθύνονται για παροχή πληροφοριών και διευκρινήσεων.

Ακολουθεί διάγραμμα των διαδικασιών που πρέπει να ακολουθούνται για τη λήψη αποφάσεων από τον κατά τόπο αρμόδιο Δήμαρχο σχετικά με την προληπτική απομάκρυνση πολιτών.

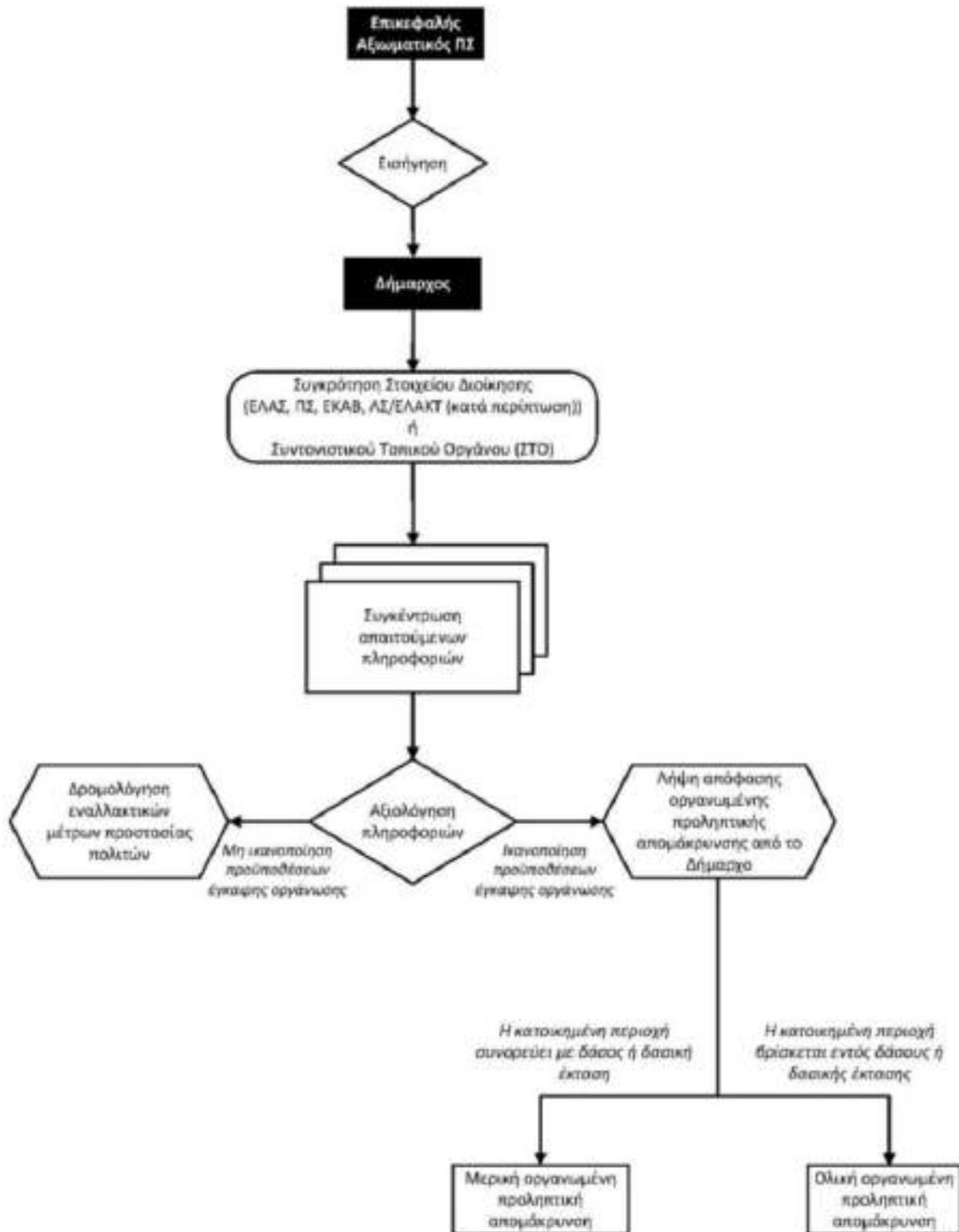

Ζητήματα που συνδέονται με τη λήψη ή μη της απόφασης προληπτικής απομάκρυνσης ατόμων,

που ευρίσκονται εντός υποδομών ή εγκαταστάσεων που τελούν υπό την εποπτεία φορέων, ή διέπονται από ειδικότερες νομοθεσίες, και της δρομολόγησης δράσεων για την υλοποίησής της, αποτελούν **αρμοδιότητα των υπευθύνων λειτουργίας τους**. Στην ανωτέρω κατηγορία υποδομών και εγκαταστάσεων υπάγονται Νοσηλευτικά Ιδρύματα, Ιερές Μονές, Αρχαιολογικοί χώροι, Ξενοδοχειακές μονάδες κλπ.

Οι σχετικές αποφάσεις των υπευθύνων λειτουργίας θα πρέπει να γνωστοποιείται άμεσα στον οικείο Δήμαρχο και Περιφερειάρχη/Αντιπεριφερειάρχη, για ενδεχόμενη υποστήριξη του έργου τους, από πλευράς Τοπικής Αυτοδιοίκησης. Επίσης, η ενημέρωση αυτή θα συμβάλει στο καλύτερο συντονισμό των εμπλεκόμενων φορέων Πολιτικής Προστασίας που ενεργούν σε τοπικό επίπεδο.

## **A.2. ΔΡΑΣΕΙΣ ΓΙΑ ΤΗΝ ΥΛΟΠΟΙΗΣΗ ΤΗΣ ΑΠΟΦΑΣΗΣ**

1. Άμεση ενημέρωση πολιτών με δημόσια ανακοίνωση (ΜΜΕ τοπικής ή πανελλαδικής εμβελείας, πόρτα-πόρτα με διερχόμενο όχημα κτλ) που συντάσσεται με ευθύνη του Δημάρχου και, στις περιπτώσεις που κρίνεται αναγκαίο, έκδοση μηνύματος μαζικής γεωστοχευμένης ειδοποίησης πολιτών (μηνύματα έκτακτης ανάγκης 112).
2. Εκτέλεση/δρομολόγηση επιμέρους ενεργειών και δράσεων βάσει των αποφάσεων που έχουν καθορισθεί στο Στοιχείο Διοίκησης, ή στο Συντονιστικό Τοπικό Όργανο (ΣΤΟ), να δρομολογήσουν οι επιμέρους εμπλεκόμενοι φορείς, υπό τον γενικό συντονισμό του Δημάρχου.
3. Τερματισμός επιμέρους δράσεων και αποκλιμάκωση εμπλεκόμενων φορέων, μετά από σχετική απόφαση του Δημάρχου.

Είναι προφανές ότι, η επιλογή του σχεδίου δράσης που θα ακολουθήσουν οι εμπλεκόμενοι φορείς, αποτελεί διαδικασία που υπαγορεύεται κυρίως από την αναμενόμενη εξέλιξη της πυρκαγιάς, τις ιδιαιτερότητες της περιοχής, καθώς και τους πόρους που είναι διαθέσιμοι για την υλοποίηση της δράσης.

Οι δράσεις των οργανικών μονάδων και υπηρεσιών του Δήμου προσδιορίζονται από τον Δήμαρχο βάσει του σχεδίου δράσης που έχει επιλεγεί να ακολουθήσουν όλοι οι εμπλεκόμενοι φορείς.

## **A.3. ΠΕΔΙΟ ΕΦΑΡΜΟΓΗΣ ΤΟΥ ΕΙΔΙΚΟΥ ΣΧΕΔΙΟΥ**

Ο Δήμος Ερυμάνθου αποτελείται από τέσσερεις (4) Δημοτικές Ενότητες και τριάντα τρεις (33) Δημοτικές Κοινότητες.

Συγκεκριμένα:

1. ΔΗΜΟΤΙΚΗ ΕΝΟΤΗΤΑ ΦΑΡΡΩΝ με 16 Δημοτικές Κοινότητες
2. ΔΗΜΟΤΙΚΗ ΕΝΟΤΗΤΑ ΚΑΛΕΝΤΖΙΟΥ με 1 Δημοτικές Κοινότητες
3. ΔΗΜΟΤΙΚΗ ΕΝΟΤΗΤΑ ΛΕΟΝΤΙΟΥ με 2 Δημοτικές Κοινότητες
4. ΔΗΜΟΤΙΚΗ ΕΝΟΤΗΤΑ ΤΡΙΤΑΙΑΣ με 14 Δημοτικές Κοινότητες

## **A.4. ΠΕΡΙΟΧΕΣ ΤΟΥ ΔΗΜΟΥ ΣΤΙΣ ΟΠΟΙΕΣ ΟΙΚΙΣΤΙΚΟΣ ΙΣΤΟΣ ΔΙΑΜΟΙΡΑΖΕΤΑΙ ΜΕΤΑΞΥ ΤΩΝ ΔΙΟΙΚΗΤΙΚΩΝ ΟΡΙΩΝ ΔΥΟ ΟΜΟΡΩΝ ΔΗΜΩΝ ή ΔΥΟ ΟΜΟΡΩΝ ΠΕΡΙΦΕΡΕΙΩΝ**

Δεν υπάρχουν.

**Μέρος Β.**

**Εμπλεκόμενοι/υπεύθυνοι εφαρμογής του Ειδικού Σχεδίου και στοιχεία επικοινωνίας έκτακτης ανάγκης.**

### **Β.1. ΣΤΟΙΧΕΙΑ ΚΑΙ ΤΗΛΕΦΩΝΑ ΕΠΙΚΟΙΝΩΝΙΑΣ ΤΟΥ ΔΗΜΑΡΧΟΥ**

Στον πίνακα που ακολουθεί παρατίθενται τα στοιχεία και τα τηλέφωνα επικοινωνίας του Δημάρχου Ερυμάνθου, καθώς και των αναπληρωτών του σε περίπτωση κωλύματος ή αδυναμίας να βρεθεί ο ίδιος άμεσα στον τόπο που εξελίσσεται το καταστροφικό φαινόμενο.

Οι αναπληρωτές Δημάρχου έχουν οριστεί με την υπ'αριθμ. 58/3244/17-04-2024 σχετική εξουσιοδοτική πράξη.

ΙΔΙΟΤΗΤΑ	ΟΝΟΜΑΤΕΠΩΝΥΜΟ	ΕΠΙΚΟΙΝΩΝΙΑ
ΔΗΜΑΡΧΟΣ ΕΡΥΜΑΝΘΟΥ	Μπαρής Θεόδωρος	██████████
ΑΝΤΙΔΗΜΑΡΧΟΣ ΔΙΟΙΚΗΤΙΚΩΝ – ΟΙΚΟΝΟΜΙΚΩΝ, ΠΡΟΣΩΠΙΚΟΥ ΚΑΙ ΤΟΥΡΙΣΤΙΚΗΣ ΠΡΟΒΟΛΗΣ	Ανδρικόπουλος Αθανάσιος	██████████
ΑΝΤΙΔΗΜΑΡΧΟΣ ΥΔΡΕΥΣΗΣ ΚΑΙ ΠΟΛΙΤΙΚΗΣ ΠΡΟΣΤΑΣΙΑΣ	Μαρτζάκλης Ζώης	██████████

### **Β.2. ΤΗΛΕΦΩΝΟ ΕΚΤΑΚΤΗΣ ΑΝΑΓΚΗΣ ΚΑΙ ΔΙΕΥΘΥΝΣΗ ΗΛΕΚΤΡΟΝΙΚΟΥ ΤΑΧΥΔΡΟΜΕΙΟΥ**

**Τηλέφωνο έκτακτης ανάγκης** που θα λειτουργεί και θα απαντά όλες της ημέρες της εβδομάδας (7/7) σε 24ωρη βάση, κατά τη διάρκεια της αντιπυρικής περιόδου, μέσω του οποίου ο εκάστοτε Επικεφαλής του Πυροσβεστικού Σώματος θα μπορεί να εισηγείται την οργανωμένη προληπτική απομάκρυνση πολιτών, μέσω του Περιφερειακού Κέντρου Επιχειρήσεων του Πυροσβεστικού Σώματος (ΠΕ.Κ.Ε.), είναι το: **6975592573**

**Διεύθυνση ηλεκτρονικού ταχυδρομείου του Δήμου** στην οποία όταν συντρέχουν λόγοι θα αποστέλλονται σχετικά αιτήματα μέσω ΠΕ.Κ.Ε.: [dimos@erymanthou.gr](mailto:dimos@erymanthou.gr)

### **Β.3. ΣΤΟΙΧΕΙΑ ΚΑΙ ΤΗΛΕΦΩΝΑ ΕΠΙΚΟΙΝΩΝΙΑΣ ΤΩΝ ΕΠΙΚΕΦΑΛΗΣ ΤΩΝ ΕΜΠΛΕΚΟΜΕΝΩΝ ΦΟΡΕΩΝ**

Στοιχεία και τηλέφωνα επικοινωνίας (σε μορφή πίνακα) των επικεφαλής των φορέων που κύρια εμπλέκονται (ΠΣ, ΕΛΑΣ, ΕΚΑΒ, Υπεύθυνος Πολιτικής Προστασίας του Δήμου), ώστε να μπορέσει να συγκροτηθεί άμεσα το **Στοιχείο Διοίκησης**.

ΦΟΡΕΑΣ	ΟΝΟΜΑΤΕΠΩΝΥΜΟ ΕΠΙΚΕΦΑΛΗΣ	ΕΠΙΚΟΙΝΩΝΙΑ
ΔΙ.Π.Υ.Ν. Αχαΐας	Διοικητής Πύραρχος Βασίλειος Μαρτζάκλης	██████████

<b>1ος ΠΥΡΟΣΒΕΣΤΙΚΟΣ ΣΤΑΘΜΟΣ ΠΑΤΡΑΣ</b>	Διοικητής Αντιπύραρχος Γεώργιος Κολοκοτσάς	██████████
<b>ΠΥΡΟΣΒΕΣΤΙΚΟ ΚΛΙΜΑΚΙΟ ΧΑΛΑΝΔΡΙΤΣΑΣ</b>	Προϊστάμενος Επιπυραγός Παναγιώτης Μανωλόπουλος	██████████
<b>ΑΣΤΥΝΟΜΙΚΟ ΤΜΗΜΑ ΕΡΥΜΑΝΘΟΥ</b>	Διοικητής Αστυνόμος Β΄ Θεόδωρος Χριστόπουλος	██████████
<b>Ε.Κ.Α.Β. Παράρτημα Πάτρας</b>	Διευθύντρια Αγγελική Κανελλοπούλου	██████████
<b>ΚΕΝΤΡΟ ΥΓΕΙΑΣ ΕΡΥΜΑΝΘΕΙΑΣ</b>	Διευθύντρια ΕΣΥ-Συντονίστρια επιστημονικής λειτουργίας Κ.Υ. Μαρίνα Καρδαρά	██████████
<b>ΚΕΝΤΡΟ ΥΓΕΙΑΣ ΧΑΛΑΝΔΡΙΤΣΑΣ</b>	Διευθυντής ΕΣΥ-Συντονιστής επιστημονικής λειτουργίας Κ.Υ. Γρηγόριος Αλόκριος	██████████
<b>ΥΠΕΥΘΥΝΟΣ ΠΟΛΙΤΙΚΗΣ ΠΡΟΣΤΑΣΙΑΣ ΔΗΜΟΥ</b>	Αντιδήμαρχος Πολιτικής Προστασίας Ζώης Μαρτζάκλης	██████████

#### **Β.4. ΑΠΟΦΑΣΗ ΤΟΥ ΔΗΜΑΡΧΟΥ ΓΙΑ ΤΗ ΣΥΓΚΡΟΤΗΣΗ ΟΜΑΔΑΣ ΕΡΓΑΣΙΑΣ**

Απόφαση του Δημάρχου για τη συγκρότηση ομάδας εργασίας με επικεφαλής τον υπεύθυνο για θέματα Πολιτικής Προστασίας του Δήμου (αρμόδιο Αντιδήμαρχο, κλπ.) και μέλη εκπροσώπους των κατά τόπους αρμόδιων αστυνομικών, πυροσβεστικών και υγειονομικών αρχών (εκπρόσωπο παραρτήματος ΕΚΑΒ, κέντρου Υγείας κλπ.).

#### **ΑΡ. ΑΠΟΦΑΣΗΣ 47 Αρ. Πρωτ. 2611 03/04/2024**

Στην Ομάδα Εργασίας θα συμμετέχουν:

1. Ο Αντιδήμαρχος Πολιτικής Προστασίας κ. Ζώης Μαρτζάκλης, ως Επικεφαλής της Ομάδας.
2. Ο κ. Απόστολος Ζυγολόμπης, Πολιτικός Μηχανικός ΤΕ, Προϊστάμενος Τεχνικών Υπηρεσιών και η κ. Αρχοντία Αλεξάκη, Αρχιτέκτονας Μηχανικός, υπάλληλος του Αυτ. Γραφείου Πολιτικής Προστασίας, από τον Δήμο Ερυμάνθου.
3. Ο Αστυνόμος Β΄ κ. Θεόδωρος Χριστόπουλος, Διοικητής του Αστυνομικού Τμήματος Ερυμάνθου, με αναπληρωτή του τον Ανθ/μος κ. Ιωάννη Παλυβό, από τη Διεύθυνση Αστυνομίας Αχαΐας.
4. Ο Επιπυραγός κ. Παναγιώτης Μανωλόπουλος, με αναπληρωτή του τον Πυρονόμο κ. Θεόδωρο Μπαρδάκη, από την Διοίκηση Πυροσβεστικών Υπηρεσιών Ν. Αχαΐας.
5. Ο κ. Ηλίας Βέρρας, ειδικότητας Χειριστών-Εμφανιστών ΔΕ, με αναπληρωτή του τον κ. Γεώργιο Καλαντζή, ειδικότητας Βοηθητικού Υγειονομικού Προσωπικού ΥΕ, από το Κέντρο Υγείας Χαλανδρίτσας.
6. Ο κ. Γεώργιος Μπότης, κλάδου Πληρωμάτων Ασθενοφόρου ΔΕ, με αναπληρωτή του τον κ. Θεόδωρο Μικρούλη, κλάδου Βοηθών Θαλάμου ΥΕ, από το Κέντρο Υγείας Ερυμάνθειας.
7. Η κ. Αγγελική Κανελλοπούλου, Διευθύντρια του Ε.Κ.Α.Β. Πάτρας, και η κ. Κλεονίκη Τσίμα, Προϊσταμένη Νοσηλευτικών Υπηρεσιών, από το Ε.Κ.Α.Β. Παράρτημα Πάτρας.

Στην Ομάδα Εργασίας θα συμμετέχουν επικουρικά, και συγκεκριμένα, σε εργασίες που αφορούν στη σύσταση του Μητρώου Ευάλωτων Ομάδων Πολιτών:

1. Η κ. Ιωάννα Ιατρού, Κοινωνική Λειτουργός, με αναπληρώτριά της την κ. Σπυριδούλα



Ρουμελιώτη, Οικογενειακό Βοηθό, από την Κοινωνική Δομή του Δήμου Ερυμάνθου «Βοήθεια στο Σπίτι».

2. Ο κ. Κωνσταντίνος Παναγόπουλος, Συντονιστής-Κοινωνικός Λειτουργός, με αναπληρώτριά του την κ. Γεωργία Θεοδωρακοπούλου, Κοινωνική Λειτουργό, από το Κέντρο Κοινότητας του Δήμου Ερυμάνθου.

### Μέρος Γ.

**Ειδικό Σχέδιο οργανωμένης προληπτικής απομάκρυνσης πολιτών για λόγους προστασίας από εξελισσόμενη ή επικείμενη καταστροφή εξαιτίας δασικών πυρκαγιών**

#### Γ.1. ΔΗΜΟΓΡΑΦΙΚΑ ΣΤΟΙΧΕΙΑ - ΠΡΟΤΕΙΝΟΜΕΝΟ ΕΙΔΟΣ ΠΡΟΛΗΠΤΙΚΗΣ ΑΠΟΜΑΚΡΥΝΣΗΣ ΠΟΛΙΤΩΝ

Στο πλαίσιο εφαρμογής του μέτρου προληπτικής απομάκρυνσης πολιτών, για λόγους προστασίας από εξελισσόμενη ή επικείμενη καταστροφή εξαιτίας δασικών πυρκαγιών, στον παρακάτω πίνακα καταγράφονται **δημογραφικά στοιχεία** κάθε οικισμού του Δήμου Ερυμάνθου, οι οποίοι ομαδοποιούνται ανά Δημοτική Ενότητα και, εν συνεχεία, ανά Δημοτική Κοινότητα. Συγκεκριμένα, τα στοιχεία που καταγράφονται είναι ο πληθυσμός σύμφωνα με την Απογραφή 2021 της ΕΛΣΤΑΤ, η εκτίμηση των Προέδρων των Κοινοτήτων για τον μόνιμο πληθυσμό που διαβιεί σε κάθε οικισμό, καθώς και, η εκτίμηση τους για την αύξηση του πληθυσμού κατά την αντιτυρική περίοδο.

Επιπλέον, στον πίνακα που ακολουθεί καταγράφεται η εκτίμηση των Προέδρων των Δημοτικών Κοινοτήτων και των Κοινωνικών Δομών του Δήμου για το πλήθος των πολιτών κάθε οικισμού που ανήκουν σε **ευάλωτες ομάδες πληθυσμού**, καθώς και όσων εξ αυτών χρειάζονται ασθενοφόρο για τη μετακίνησή τους.

Σημειώνεται ότι, το **μητρώο ευάλωτων ομάδων πληθυσμού** είναι υπό κατάρτιση. Προς τον σκοπό αυτό ο Δήμος Ερυμάνθου έχει προχωρήσει σε δημόσια πρόσκληση - ανακοίνωση προκειμένου να επικοινωνήσουν τα ίδια τα άτομα με τον Δήμο και να παρέχουν τα στοιχεία τους, με σεβασμό στα προσωπικά τους δεδομένα και τα όσα προβλέπονται σχετικά στη νομοθεσία. Για την ενημέρωση των πολιτών η πρόσκληση-ανακοίνωση και η αίτηση αναρτήθηκαν σε τοπικά μέσα και ιστοσελίδες, καθώς επίσης ενημερώθηκαν όλοι οι Πρόεδροι των Δημοτικών Κοινοτήτων.

Τέλος, στον πίνακα που ακολουθεί καταγράφεται μια γενική εκτίμηση για την εφαρμογή του μέτρου μερικής ή ολικής προληπτικής απομάκρυνσης πολιτών, λαμβάνοντας υπόψιν τα ιδιαίτερα γεωμορφολογικά χαρακτηριστικά κάθε οικισμού, τις πιθανές οδούς διαφυγής, την ύπαρξη ή μη χώρου καταφυγής κτλ. Επίσης, επισημαίνονται ορισμένοι οικισμού, οι οποίοι κρίνονται υψηλού κίνδυνου.

**Η οριστική απόφαση για τη μερική ή την ολική εφαρμογή του μέτρου, θα αξιολογείται ανάλογα με τις εκάστοτε συνθήκες.**

\*Εκτίμηση προέδρων Δημοτικών Κοινοτήτων

\*\*Εκτίμηση προέδρων Δημοτικών Κοινοτήτων και Κοινωνικών Δομών Δήμου

## ΔΗΜΟΤΙΚΗ ΕΝΟΤΗΤΑ ΦΑΡΡΩΝ

ΔΗΜΟΤΙΚΗ ΚΟΙΝΟΤΗΤΑ	ΟΙΚΙΣΜΟΣ	ΕΛΣΤΑΤ ΑΠΟΓΡΑΦΗ 2021	ΜΟΝΙΜΟΣ ΠΛΥΘΗΣΜΟΣ*	ΠΛΥΘΥΣΜΟΣ ΚΑΤΑ ΤΗΝ ΑΝΤΙΠΥΡΙΚΗ*	ΠΛΥΘΥΣΜΟΣ ΣΕ ΕΥΑΛΩΤΕΣ ΟΜΑΔΕΣ**	ΜΕΤΑΚΙΝΗΣΗ ΜΕ ΑΣΘΕΝΟΦΟΡΟ**	ΠΡΟΤΕΙΝΟΜΕΝΟ ΕΙΔΟΣ ΠΡΟΛΗΠΤΙΚΗΣ ΑΠΟΜΑΚΤΥΝΣΗΣ	ΠΑΡΑΠΟΜΠΗ (σελ.) ΣΕ ΑΕΡΟΦΩΤΟΦΡΑΦΙΑ ΚΑΙ ΚΑΡΤΕΛΑ ΟΙΚΙΣΜΟΥ
Χαλανδρίτσας	Χαλανδρίτσα	822	822	2000	7	2	ΜΕΡΙΚΗ	27-29
	Κυδωνιές	13	0	10	0	0	ΜΕΡΙΚΗ	30-31
	Μαστοραίικα-Σταμαίικα	94	94	110	1	1	ΜΕΡΙΚΗ	32-33
Βασιλικού	Βασιλικό	365	150	300	3	1	ΜΕΡΙΚΗ	34-35
	Αγριλιά-Στεφάνη	209	90	130	0	0	ΜΕΡΙΚΗ	36-37
	Κυδωνιές	78	30	50	0	0	ΜΕΡΙΚΗ	38-39
	Στέρνα	27	30	30	0	0	ΜΕΡΙΚΗ	40-41
Ελληνικού	Ελληνικό	75	10	30	3	1	ΟΛΙΚΗ	42-43
	Αγία Ελεούσα	64	30	70	1	0	ΜΕΡΙΚΗ	44-45
	Βαλματούρα-Κανελλάκη	43	20	40	0	0	ΜΕΡΙΚΗ	46-47
	Κούμαρης (Κούμανι)	16	4	50	0	0	ΟΛΙΚΗ	48-49
	Νεοχώρι	40	12	35	2	0	ΟΛΙΚΗ	50-51
	Γκολφινέικα	5	5	10	0	0	ΥΨΗΛΟΥ ΚΙΝΔΥΝΟΥ	52-53
	Νιαχέϊικα-Καθίσματα-Μουρίνες	35	35	65	6	3	ΜΕΡΙΚΗ	54-55
	Χρυσαιγή	35	20	40	0	0	ΜΕΡΙΚΗ	56-57
Ισώματος	Ισωμα	351	350	450	2	2	ΜΕΡΙΚΗ	58-59
Καλανίστρας	Καλανίστρα	69	38	200	0	0	ΟΛΙΚΗ	60-61
	Ροδιά	53	42	120	0	0	ΟΛΙΚΗ	62-63
Καλάνου	Κάλανος	102	40	70	1	0	ΟΛΙΚΗ	64-65
Καλουσίου	Καλούσι	166	30	150	5	0	ΟΛΙΚΗ	66-67
	Κάκιζα	-	10	10	2	2	ΟΛΙΚΗ	68-69
Καταρράκτου	Καταρράκτης	73	32	60	1	1	ΜΕΡΙΚΗ	70-71
Κριθαρακίων	Κριθαρακία	79	60	100	1	0	ΜΕΡΙΚΗ	72-73
	Αστέρι	57	25	50	0	0	ΜΕΡΙΚΗ	74-75
Λακκωμάτων	Λακκώματα	61	25	100	3	3	ΟΛΙΚΗ	76-77
	Τσαπουρνιά	-	10	80	0	0	ΥΨΗΛΟΥ ΚΙΝΔΥΝΟΥ	78-79
Μιραλίου	Μίραλι	83	50	70	3	3	ΟΛΙΚΗ	80-81
Ν. Κομπηγαδίου	Νέο Κομπηγάδι	74	20	120	0	0	ΟΛΙΚΗ	82-83
	Μίχας	1	2	100	0	0	ΥΨΗΛΟΥ ΚΙΝΔΥΝΟΥ	84-86
	Πλάτανος	18	25	80	0	0	ΜΕΡΙΚΗ	87-88
Πλατανόβρυσης	Πλατανόβρυση	179	150	170	4	3	ΟΛΙΚΗ	89-90
	Αγία Παρασκευή	25	20	20	0	0	ΜΕΡΙΚΗ	91-92
	Κάτω Πλατανόβρυση	107	40	40	0	0	ΜΕΡΙΚΗ	93-94
	Κοίμηση	42	0	10	0	0	ΜΕΡΙΚΗ	95-96
Σταροχωρίου	Άνω Σταροχώρι	74	20	25	0	0	ΜΕΡΙΚΗ	97-98
	Δαφνούλα	210	70	100	0	0	ΜΕΡΙΚΗ	99-100
	Κάτω Σταροχώρι	70	15	30	0	0	ΜΕΡΙΚΗ	101-102

	Λαλιωτέικα	-	13	20	1	1	<b>ΜΕΡΙΚΗ</b>	103-104
	Τρούσα	14	10	30	0	0	<b>ΟΛΙΚΗ</b>	105-106
<b>Φαρών</b>	Φαρές	470	500	600	0	0	<b>ΜΕΡΙΚΗ</b>	107-108
	Πρέβεδος	30	15	20	0	0	<b>ΜΕΡΙΚΗ</b>	109-110
<b>Χρυσοπηγής</b>	Χρυσοπηγή- Άνω Χρυσοπηγή	113	20	80	0	0	<b>ΟΛΙΚΗ</b>	111-112
	Ι.Μ. Χρυσοποδαρίτισσας	1	1	50	0	0	<b>ΥΨΗΛΟΥ ΚΙΝΔΥΝΟΥ</b>	113-114

**ΔΗΜΟΤΙΚΗ ΕΝΟΤΗΤΑ ΚΑΛΕΝΤΖΙΟΥ**

ΔΗΜΟΤΙΚΗ ΚΟΙΝΟΤΗΤΑ	ΟΙΚΙΣΜΟΣ	ΕΛΣΤΑΤ ΑΠΟΓΡΑΦΗ 2021	ΜΟΝΙΜΟΣ ΠΛΥΘΗΣΜΟΣ*	ΠΛΥΘΥΣΜΟΣ ΚΑΤΑ ΤΗΝ ΑΝΤΙΠΥΡΙΚΗ*	ΠΛΥΘΥΣΜΟΣ ΣΕ ΕΥΑΛΩΤΕΣ ΟΜΑΔΕΣ**	ΜΕΤΑΚΙΝΗΣΗ ΜΕ ΑΣΘΕΝΟΦΟΡΟ**	ΠΡΟΤΕΙΝΟΜΕΝΟ ΕΙΔΟΣ ΠΡΟΛΗΠΤΙΚΗΣ ΑΠΟΜΑΚΤΥΝΣΗΣ	ΠΑΡΑΠΟΜΠΗ (σελ.) ΣΕ ΑΕΡΟΦΩΤΟΓΡΑΦΙΑ ΚΑΙ ΚΑΡΤΕΛΑ ΟΙΚΙΣΜΟΥ
<b>Καλεντζίου</b>	Άγιος Γεώργιος	64	25	35	2	0	<b>ΜΕΡΙΚΗ</b>	115-116
	Αβράμι	41	30	30	1	1	<b>ΜΕΡΙΚΗ</b>	117-118
	Καλέντζι	74	35	150	2	0	<b>ΟΛΙΚΗ</b>	119-120
	Μπαντσαίικα	97	45	60	1	0	<b>ΜΕΡΙΚΗ</b>	121-122

**ΔΗΜΟΤΙΚΗ ΕΝΟΤΗΤΑ ΛΕΟΝΤΙΟΥ**

ΔΗΜΟΤΙΚΗ ΚΟΙΝΟΤΗΤΑ	ΟΙΚΙΣΜΟΣ	ΕΛΣΤΑΤ ΑΠΟΓΡΑΦΗ 2021	ΜΟΝΙΜΟΣ ΠΛΥΘΗΣΜΟΣ*	ΠΛΥΘΥΣΜΟΣ ΚΑΤΑ ΤΗΝ ΑΝΤΙΠΥΡΙΚΗ*	ΠΛΥΘΥΣΜΟΣ ΣΕ ΕΥΑΛΩΤΕΣ ΟΜΑΔΕΣ**	ΜΕΤΑΚΙΝΗΣΗ ΜΕ ΑΣΘΕΝΟΦΟΡΟ**	ΠΡΟΤΕΙΝΟΜΕΝΟ ΕΙΔΟΣ ΠΡΟΛΗΠΤΙΚΗΣ ΑΠΟΜΑΚΤΥΝΣΗΣ	ΠΑΡΑΠΟΜΠΗ (σελ.) ΣΕ ΑΕΡΟΦΩΤΟΓΡΑΦΙΑ ΚΑΙ ΚΑΡΤΕΛΑ ΟΙΚΙΣΜΟΥ
<b>Λεοντίου</b>	Λεόντιο	306	150	500	20	4	<b>ΜΕΡΙΚΗ</b>	123-124
	Βεταίικα	35	15	50	5	2	<b>ΜΕΡΙΚΗ</b>	125-126
	Γολέμι	14	5	50	0	0	<b>ΜΕΡΙΚΗ</b>	127-128
	Θωμέικα	15	5	60	0	0	<b>ΜΕΡΙΚΗ</b>	129-130
	Κατσαϊτέικα	13	30	100	5	3	<b>ΜΕΡΙΚΗ</b>	131-132
	Κουναβαίικα	11	5	20	0	0	<b>ΜΕΡΙΚΗ</b>	133-134
	Ρακίτα	10	10	400	2	0	<b>ΜΕΡΙΚΗ</b>	135-136
	Οβρυόκαμπος	-	0	10	0	0	<b>ΜΕΡΙΚΗ</b>	137-138
<b>Δεμεστίχων</b>	Δεμέστιχα	60	30	100	5	3	<b>ΟΛΙΚΗ</b>	139-140

## ΔΗΜΟΤΙΚΗ ΕΝΟΤΗΤΑ ΤΡΙΤΑΙΑΣ

ΔΗΜΟΤΙΚΗ ΚΟΙΝΟΤΗΤΑ	ΟΙΚΙΣΜΟΣ	ΕΛΣΤΑΤ ΑΠΟΓΡΑΦΗ 2021	ΜΟΝΙΜΟΣ ΠΛΥΘΗΣΜΟΣ*	ΠΛΥΘΥΣΜΟΣ ΚΑΤΑ ΤΗΝ ΑΝΤΙΠΥΡΙΚΗ*	ΠΛΥΘΥΣΜΟΣ ΣΕ ΕΥΑΛΩΤΕΣ ΟΜΑΔΕΣ**	ΜΕΤΑΚΙΝΗΣΗ ΜΕ ΑΣΘΕΝΟΦΟΡΟ**	ΠΡΟΤΕΙΝΟΜΕΝΟ ΕΙΔΟΣ ΠΡΟΛΗΠΤΙΚΗΣ ΑΠΟΜΑΚΤΥΣΗΣ	ΠΑΡΑΠΟΜΠΗ (σελ.) ΣΕ ΑΕΡΟΦΩΤΟΓΡΑΦΙΑ ΚΑΙ ΚΑΡΤΕΛΑ ΟΙΚΙΣΜΟΥ
Σταυροδρομίου	Σταυροδρόμι	143	50	80	2	0	ΜΕΡΙΚΗ	141-142
	Ξηραχώρι	54	30	40	0	0	ΜΕΡΙΚΗ	143-144
	Πανουσαίικα	49	25	35	0	0	ΜΕΡΙΚΗ	145-146
	Ράχη	51	15	30	0	0	ΜΕΡΙΚΗ	147-148
Αγίας Βαρβάρας	Αγία Βαρβάρα	67	7	30	0	0	ΜΕΡΙΚΗ	149-150
	Γάλαρος	42	10	20	0	0	ΜΕΡΙΚΗ	151-152
Αγίας Μαρίνης	Αγία Μαρίνα	26	18	70	4	1	ΟΛΙΚΗ	153-154
	Κάτω Αγία Μαρίνα	29	18	70	4	0	ΟΛΙΚΗ	155-156
Αλεποχωρίου	Άγιος Δημήτριος	99	99	120	10	6	ΥΨΗΛΟΥ ΚΙΝΔΥΝΟΥ	157-158
	Πέρα Χωριό	15	15	15	2	0	ΟΛΙΚΗ	159-160
	Αλεποχώρι	131	131	140	7	1	ΟΛΙΚΗ	161-162
Βελιμαχίου	Βελιμάχι-Συρμέικα	63	40	60	5	0	ΟΛΙΚΗ	163-164
	Ι.Μ. Αγίων Πάντων	5	4	100	1	0	ΥΨΗΛΟΥ ΚΙΝΔΥΝΟΥ	165-166
Δροσιάς	Δροσιά	198	40	70	3	0	ΟΛΙΚΗ	167-168
	Κάτω Δροσιά	162	30	40	1	0	ΟΛΙΚΗ	169-170
	Κουμπέρι	70	45	50	1	0	ΟΛΙΚΗ	171-172
	Πτέρη	64	50	50	1	1	ΟΛΙΚΗ	173-174
Ερυμανθείας	Ερυμάνθεια	219	70	120	7	0	ΜΕΡΙΚΗ	175-176
Κάλφα	Κάλφας-Μασουρέικα	177	110	200	4	2	ΥΨΗΛΟΥ ΚΙΝΔΥΝΟΥ	177-178
Μανεσίου	Μάνεσι	122	70	70	1	1	ΟΛΙΚΗ	179-180
	Γολέμι	60	40	40	2	0	ΟΛΙΚΗ	181-182
	Κάτω Μαστραντώνι	99	70	70	5	1	ΜΕΡΙΚΗ	183-184
	Μαστραντώνης	29	20	20	2	1	ΟΛΙΚΗ	185-186
Ρουπακιάς	Ρουπακιά	115	80	100	3	0	ΜΕΡΙΚΗ	187-188
Σκιαδά	Σκιαδάς	308	320	500	1	0	ΜΕΡΙΚΗ	189-190
	Καρπέτα	104	40	80	0	0	ΜΕΡΙΚΗ	191-192
	Ι.Μ. Κοιμήσεως Θεοτόκου Νοτενών	1	1	200	0	0	ΥΨΗΛΟΥ ΚΙΝΔΥΝΟΥ	193-194
	Μπαράκες- Πηγάδια	133	100	140	0	0	ΜΕΡΙΚΗ	195-196
Σκούρα	Σκούρας	97	65	80	1	0	ΜΕΡΙΚΗ	197-198
	Καρδάσι	21	15	20	0	0	ΜΕΡΙΚΗ	199-200
Σπαρτιάς	Σπαρτιά	67	10	20	9	1	ΟΛΙΚΗ	201-202
	Κυπαρίσσι	104	15	30	10	0	ΥΨΗΛΟΥ ΚΙΝΔΥΝΟΥ	203-204
Χιόνας	Χιόνα	147	110	130	4	4	ΜΕΡΙΚΗ	205-206

**Β.8. ΕΠΙΧΕΙΡΗΣΙΑΚΑ ΜΕΣΑ ΤΟΥ ΔΗΜΟΥ ΚΑΙ ΜΕΣΑ ΓΙΑ ΤΗ ΜΕΤΑΦΟΡΑ ΠΟΛΙΤΩΝ.**

Παρακάτω καταγράφονται τα επιχειρησιακά μέσα του Δήμου, έτοιμα προς διάθεση, καθώς και τα μέσα τα οποία δύναται να εξασφαλιστούν μέσω μνημονίων συνεργασίας ή μέσω ενός μητρώου εκτάκτων αναγκών με ιδιωτικούς φορείς για τη μεταφορά πολιτών. Σημειώνεται ότι, στον Δήμο Ερυμάνθου

**Πίνακας Πυροσβεστικών Οχημάτων Δήμου Ερυμάνθου**

α/α	ΑΡΙΘΜΟΣ ΚΥΚΛΟΦΟΡΙΑΣ	ΤΥΠΟΣ	ΜΑΡΚΑ	ΤΥΠΟΣ ΚΑΥΣΙΜΩΝ
1.	ΚΗΙ 7518	ΠΥΡΟΣΒΕΣΤΙΚΟ ΗΜΙΦΟΡΤΗΓΟ 4x4 ΜΗ ΑΝΑΤΡΕΠΟΜΕΝΟ	ΜΑΖΔΑ	ΠΕΤΡΕΛΑΙΟ
2.	ΚΗΗ 4853	ΠΥΡΟΣΒΕΣΤΙΚΟ ΗΜΙΦΟΡΤΗΓΟ 4x4 ΜΗ ΑΝΑΤΡΕΠΟΜΕΝΟ	ΜΑΖΔΑ	ΠΕΤΡΕΛΑΙΟ

**Χωματουργικά Μηχανήματα Δήμου Ερυμάνθου**

α/α	ΑΡΙΘΜΟΣ ΚΥΚΛΟΦΟΡΙΑΣ	ΤΥΠΟΣ	ΜΑΡΚΑ	ΤΥΠΟΣ ΚΑΥΣΙΜΩΝ
1.	ΜΕ 157663	ΕΚΣΚΑΦΕΑΣ/ΦΟΡΤΩΤΗΣ ΛΑΣΤΙΧΟΦΟΡΟΣ	JCB	ΠΕΤΡΕΛΑΙΟ
2.	ΜΕ 129420	ΕΚΣΚΑΦΕΑΣ (ΤΣΑΠΑ)	NEW HOLLAND	ΠΕΤΡΕΛΑΙΟ
3.	ΜΕ 145625	ΕΚΣΚΑΦΕΑΣ ΦΟΡΤΩΤΗΣ	JCB	ΠΕΤΡΕΛΑΙΟ
4.	ΜΕ 64463	ΔΙΑΜΟΡΦΩΤΗΣ - ΙΣΟΠΕΔΩΤΗΣ ΓΑΙΩΝ	CHAMPION	ΠΕΤΡΕΛΑΙΟ
5.	ΜΕ 45225	ΔΙΑΜΟΡΦΩΤΗΣ - ΙΣΟΠΕΔΩΤΗΣ ΓΑΙΩΝ	KOMATSU	ΠΕΤΡΕΛΑΙΟ

**Οχήματα Δήμου Ερυμάνθου**

α/α	ΑΡΙΘΜΟΣ ΚΥΚΛΟΦΟΡΙΑΣ	ΤΥΠΟΣ	ΜΑΡΚΑ	ΤΥΠΟΣ ΚΑΥΣΙΜΩΝ
1.	ΚΗΙ 7535	ΦΟΡΤΗΓΟ ΑΝΑΤΡΕΠΟΜΕΝΟ ΑΝΟΙΚΤΟ	MERCEDES-BENZ	ΠΕΤΡΕΛΑΙΟ
2.	ΚΗΟ 6813	ΦΟΡΤΗΓΟ ΑΝΑΤΡΕΠΟΜΕΝΟ ΑΝΟΙΚΤΟ	IVECO MAGIRUS	ΠΕΤΡΕΛΑΙΟ

3.	ΚΗΙ 7529	ΗΜΙΦΟΡΤΗΓΟ ΜΗ ΑΝΑΤΡΕΠΟΜΕΝΟ	ΜΑΖΔΑ	ΠΕΤΡΕΛΑΙΟ
4.	ΚΗΙ 7459	ΗΜΙΦΟΡΤΗΓΟ ΜΗ ΑΝΑΤΡΕΠΟΜΕΝΟ	NISSAN MOTOR IB	ΠΕΤΡΕΛΑΙΟ
5.	ΚΗΙ7460	ΗΜΙΦΟΡΤΗΓΟ ΜΗ ΑΝΑΤΡΕΠΟΜΕΝΟ	NISSAN MOTOR IB	ΠΕΤΡΕΛΑΙΟ
6.	ΚΗΙ 7484	ΦΟΡΤΗΓΟ ΚΛΕΙΣΤΟ (ΚΛΟΥΒΑΚΙ) ΜΗ ΑΝΑΤΡΕΠΟΜΕΝΟ	NISSAN	ΠΕΤΡΕΛΑΙΟ
7.	ΚΗΙ 7521	ΗΜΙΦΟΡΤΗΓΟ ΜΗ ΑΝΑΤΡΕΠΟΜΕΝΟ	ΜΑΖΔΑ	ΠΕΤΡΕΛΑΙΟ
8.	ΚΗΟ 6774	ΗΜΙΦΟΡΤΗΓΟ ΜΗ ΑΝΑΤΡΕΠΟΜΕΝΟ	ΜΑΖΔΑ	BENZINH

**Οχήματα Κοινωνικής Δομής «Βοήθεια στο σπίτι»**

α/α	ΑΡΙΘΜΟΣ ΚΥΚΛΟΦΟΡΙΑΣ	ΤΥΠΟΣ	ΜΑΡΚΑ	ΤΥΠΟΣ ΚΑΥΣΙΜΩΝ
1.	ΚΗΟ 6865	ΕΠΙΒΑΤΙΚΟ	HYUNDAI MOTOR C	BENZINH
2.	ΚΗΟ 6879	ΕΠΙΒΑΤΙΚΟ	HYUNDAI MOTOR C	BENZINH

*Γίνεται κατανοητό ότι, η κατάσταση των οχημάτων είναι μεταβλητή εξ' αιτίας βλαβών κάθε είδους.*

**Ιδιοκτήτες επιβατικών οχημάτων δημοσίας χρήσης (ΤΑΧΙ)**

Μητρώο έκτακτης ανάγκης, μέσω Μνημόνιο Συνεργασίας (υπό κατάρτιση).

**Ιδιοκτήτες λεωφορείων και μικρών λεωφορείων**

Μητρώο έκτακτης ανάγκης, μέσω Μνημόνιο Συνεργασίας (υπό κατάρτιση)

**Ιδιοκτήτες μηχανημάτων έργου**

Μητρώο έκτακτης ανάγκης, μέσω Μνημόνιο Συνεργασίας.

**Β.9. ΧΩΡΟΙ ΣΥΓΚΕΝΤΡΩΣΗΣ ΚΑΙ ΧΩΡΟΙ ΚΑΤΑΦΥΓΗΣ**

Στον παρακάτω πίνακα παρατίθεται η λίστα με τους υπαίθριους χώρους συγκέντρωσης, ανά οικισμό, και τους κλειστούς χώρους προσωρινής καταφυγής των πολιτών, που δύναται να χρησιμοποιήσει ο Δήμος, καθώς και τα στοιχεία επικοινωνίας υπευθύνων λειτουργίας αυτών των χώρων.

<b>ΔΗΜΟΤΙΚΗ ΕΝΟΤΗΤΑ ΦΑΡΡΩΝ</b>				
<b>ΔΗΜΟΤΙΚΗ ΚΟΙΝΟΤΗΤΑ</b>	<b>ΟΙΚΙΣΜΟΣ</b>	<b>ΧΩΡΟΙ ΣΥΓΚΕΝΤΡΩΣΗΣ</b>	<b>ΧΩΡΟΙ ΚΑΤΑΦΥΓΗΣ</b>	<b>ΥΠΕΥΘΥΝΟΙ- ΕΠΙΚΟΙΝΩΝΙΑ</b>
<b>Χαλανδρίτσας</b>	Χαλανδρίτσα	1. Νέο Δημοτικό Διοικητήριο 2. Πλάτωμα δημοσίας (Ιατρού)	Παλιό Δημοτικό Σχολείο – Χώρος πολιτιστικών εκδηλώσεων και Κέντρο Κοινότητας	<b>Μαυροειδής Παναγιώτης</b> (πρόεδρος), ██████████ <b>Μπερδένη Ευανθία</b> (αντιδήμαρχος), ██████████
	Κυδωνιές	Διασταύρωση Σακελάρη προς Πλατανόβρυση	Παλιό Δημοτικό Σχολείο στις Κυδωνιές Βασιλικού	<b>Μαυροειδής Παναγιώτης</b> (πρόεδρος), ██████████ <b>Μπερδένη Ευανθία</b> (αντιδήμαρχος), ██████████
	Μαστοραίικα - Σταμαίικα	Πλάτωμα Οικ. Παπαλεξόπουλου	Παλιό Δημοτικό Σχολείο στις Κυδωνιές Βασιλικού	<b>Μαυροειδής Παναγιώτης</b> (πρόεδρος), ██████████ <b>Μπερδένη Ευανθία</b> (αντιδήμαρχος), ██████████
<b>Βασιλικού</b>	Βασιλικό	Κεντρική πλατεία/ προαύλιος χώρος κοινοτικού γραφείου Βασιλικού	Κοινοτικό γραφείο Βασιλικού	<b>Σκόνδρας Κωνσταντίνος</b> (Πρόεδρος), ██████████ ██████████, ██████████, ██████████, ██████████, ██████████
	Αγριλιά/ Στεφάνη	1. Προαύλιος χώρος (πρώην) Δημοτικού Σχολείου Αγριλιάς 2. Κεντρική διασταύρωση (πλάτωμα δρόμου) στη Στεφάνη	Ι.Ν. Αγ.Κωνσταντίνου Αγριλιάς	<b>Σκόνδρας Κωνσταντίνος</b> (Πρόεδρος), ██████████ ██████████, ██████████, ██████████, ██████████, ██████████
	Κυδωνιές	Χάνι Μερκούρη	Παλιό Δημοτικό Σχολείο στις Κυδωνιές Βασιλικού	<b>Μαυροειδής Παναγιώτης</b> (πρόεδρος), ██████████ <b>Μπερδένη Ευανθία</b> (αντιδήμαρχος), ██████████
	Στέρνα	Έμπροσθεν οικίας Μιχαλόπουλου	Κοινοτικό γραφείο Βασιλικού	<b>Σκόνδρας Κωνσταντίνος</b> (Πρόεδρος), ██████████ ██████████, ██████████, ██████████, ██████████, ██████████
<b>Ελληνικού</b>	Ελληνικό	Προαύλιο Ιερού Ναού Κοιμήσεως Θεοτόκου	Ιερός Ναός Κοιμήσεως Θεοτόκου Κοινοτικό Γραφείο	██████████ (επίτροπος), ██████████ ██████████ <b>Ρουμελιώτης Παναγιώτης</b> (πρόεδρος), ██████████
	Αγία Ελεούσα	Αύλειος χώρος Ιερού	Ιερός Ναός Αγίας	██████████

		Ναού Αγίας Ελεούσας	Ελεούσας	<b>Παναγιώτης, [REDACTED]</b> <b>Ρουμελιώτης Παναγιώτης</b> (πρόεδρος), [REDACTED], [REDACTED], [REDACTED]
	Βαλμαντούρα/ Κανελλάκι	1. Προαύλιο Παλαιού Δημοτικού Σχολείου στο Κανελλάκι 2. Πλάτωμα Γέφυρας στη Βαλμαντούρα	1. Παλιό Δημοτικό Σχολείο στο Κανελλάκι 2. Ταβέρνα Βαλμαντούρα	<b>Ρουμελιώτης Παναγιώτης</b> (πρόεδρος), [REDACTED]
	Κούμαρης (Κούμανι)	1. Διασταύρωση προς Καλούσι και Χαλανδρίτσα 2. Πλάτωμα στη θέση Σταυρός - Νταμάρι	Κατάστημα-εστιατόριο ΕΛΑΤΟΣ	<b>Ρουμελιώτης Παναγιώτης</b> (πρόεδρος), [REDACTED] [REDACTED], (ιδιοκτήτης), [REDACTED]
	Νεοχώρι	Προαύλιο Ι.Ν. Αγίου Κωνσταντίνου	Ι.Ν. Αγίου Κωνσταντίνου	<b>Ρουμελιώτης Παναγιώτης</b> (πρόεδρος), [REDACTED] [REDACTED], (επίτροπος), [REDACTED]
	Γκολφιναίικα	Κεντρικό πλάτωμα στα Νιαχαίικα	Ιερός Ναός Ζωοδόχου Πηγής	<b>Ρουμελιώτης Παναγιώτης</b> (πρόεδρος), [REDACTED] [REDACTED], [REDACTED]
	Νιαχαίικα- Καθίσματα- Μουρίνες	Κεντρικό πλάτωμα στα Νιαχαίικα	Ιερός Ναός Ζωοδόχου Πηγής	<b>Ρουμελιώτης Παναγιώτης</b> (πρόεδρος), [REDACTED] [REDACTED], [REDACTED]
	Χρυσανγή	Προαύλιος χώρος Ιερού Ναού Ευαγγελίστριας	Χώρος Ιερού Ναού Ευαγγελίστριας	<b>Ρουμελιώτης Παναγιώτης</b> (πρόεδρος), [REDACTED] [REDACTED], (επίτροπος), [REDACTED]
<b>Ισώματος</b>	Ισώμα	Κεντρική πλατεία	Κοινοτικό (πρώην) γραφείο Ισώματος	<b>Αποστολόπουλος Κων/νος</b> (Πρόεδρος), [REDACTED], [REDACTED], [REDACTED], [REDACTED], [REDACTED]
<b>Καλανίστρας</b>	Καλανίστρα	Κεντρική πλατεία	Κοινοτικό (πρώην) γραφείο Καλάνιστρας	[REDACTED] (Επίτροπος), [REDACTED] [REDACTED] (Ιερέας), [REDACTED] [REDACTED] (Πρόεδρος), [REDACTED]
	Ροδιά	Πλάτωμα βρύσης	1. Δημοτικό Σχολείο (πρώην) 2. Εκκλησία Αγίου Δημητρίου καφενείο	[REDACTED] (Ιερέας), [REDACTED] [REDACTED] (Επίτροπος), [REDACTED] [REDACTED] (Ιδ. Καφενείου), [REDACTED] [REDACTED] <b>Ευαγγελάτος Χρήστος</b> (Πρόεδρος), [REDACTED]
<b>Καλάνου</b>	Κάλανος	1. Πλάτωμα έμπροσθεν Κοινοτικού (πρώην) γραφείου 2. Πλάτωμα έμπροσθεν γηπέδου	1. Κοινοτικό (πρώην) γραφείο 2. Εκκλησία Αγίου Αθανασίου	[REDACTED] (Επίτροπος), [REDACTED] <b>Σταθόπουλος Παναγιώτης</b> (Πρόεδρος), [REDACTED]



## Σχέδιο Αντιμετώπισης Εκτάκτων Αναγκών Εξ Αιτίας Δασικών Πυρκαγιών Δήμου Ερυμάνθου\_Απρίλιος 2024

		μπάσκετ		
<b>Καλουσίου</b>	Καλούσι	1. Κεντρικό πλάτωμα 2. Πλάτωμα-Κοιμητηριακός Ναός 3. Πλάτωμα- βόρεια είσοδος οικισμού	Εκκλησία Αγίου Γεωργίου	██████████ (Νεοκώρος), ██████████ <b>Ρουμελιώτης Ανδρέας</b> (Πρόεδρος), ██████████
	Κάκιζα	Αύλειος χώρος Ιερού Ναού Αγίας Μαρίνας	Ιερός Ναός Αγίας Μαρίνας	<b>Ρουμελιώτης Ανδρέας</b> (Πρόεδρος), ██████████
<b>Καταρράκτου</b>	Καταρράκτης	1.Κεντρική πλατεία/πλάτωμα απέναντι από το Δημοτικό Σχολείο (πρώην) 2.Πλατεία ( αλώνια) πριν τις βρύσες	Δημοτικό Σχολείο	██████████ (Επίτροπος), ██████████ ██████████ (Επίτροπος), ██████████ <b>Πάνας Παναγιώτης</b> (Πρόεδρος), ██████████
<b>Κριθαράκιων</b>	Κριθαράκια	1.Προαύλιος χώρος Δημοτικού Σχολείου (πρώην) 2.Επιχείρηση «Λαγός»	Δημοτικό Σχολείο (πρώην)	<b>Στάμος Φώτιος</b> (Πρόεδρος), ██████████, ██████████ <b>Κουτσοχέρα Ευσταθία</b> (εργαζόμενη στο ΚΔΑΠ), ██████████
	Αστέρι	Προαύλιος χώρος Ιερού Ναού Αγ.Φωτεινής	Ιερός Ναός Αγ. Φωτεινής	<b>Στάμος Φώτιος</b> (Πρόεδρος), ██████████, ██████████ (Επίτροπος), ██████████
<b>Λακκωμάτων</b>	Λακκώματα	1. Πλατάνια/ βρύση, είσοδος στον οικισμό από βορρά 2. Πλάτωμα στην περιφερειακή οδό 3. Πλατεία Χωριού	Ιερός Ναός Παμμεγίστων Ταξιαρχών	<b>Παπαφιλιππόπουλος Γιάννης</b> (Επίτροπος), ██████████ ██████████, ██████████ <b>Τσάκωνας Χρήστος</b> (Πρόεδρος), ██████████
	Τσαπουρνιά	1. Κεντρική διασταύρωση/πλάτωμα (στον δρόμο προς Λακκώματα) στην Τσαπουρνιά 2. Κεντρική διασταύρωση/πλάτωμα στον Μίχα	ΑΠΟΥΣΙΑ	<b>Τσάκωνας Χρήστος</b> , (Πρόεδρος), ██████████
<b>Μιραλίου</b>	Μίραλι	Κεντρική πλατεία	Ι.Ν. Άγιου Νικολάου	██████████, ██████████ <sup>3</sup> ██████████ (επίτροπος), ██████████ <b>Τρίγκας Κωνσταντίνος</b> (πρόεδρος), ██████████ - ██████████
<b>Νέου Κομπηγαδίου</b>	Νέο Κομπηγάδι	1. Πλάτωμα επι της Ε.Ο. Χαλανδρίτσας-Καλαβρύτων 2. Προαύλιος χώρος Δημοτικού Σχολείου (πρώην)	Δημοτικό Σχολείο (πρώην)	<b>Τσεγγενές Αθανάσιος</b> (πρόεδρος), ██████████ ██████████, ██████████
	Μίχας	1. Κεντρική διασταύρωση/πλάτωμα (στον δρόμο προς	ΑΠΟΥΣΙΑ	<b>Τσεγγενές Αθανάσιος</b> (πρόεδρος), ██████████ ██████████

		Λακκώματα) στην Τσαπουρνία 2. Κεντρική διασταύρωση/ πλάτωμα στον Μίχα		
	Πλάτανος	Πλάτωμα επί της Ε.Ο. Χαλανδρίτσας - Καλαβρύτων (απέναντι από Παπαγεωργίου Παραγωγή Γιαουρτιού)	Εκκλησία	(επίτροπος), [REDACTED] <b>Τσεγγενές Αθανάσιος</b> (πρόεδρος), [REDACTED]
<b>Πλατανόβρυσης</b>	Πλατανόβρυση	Κεντρική πλατεία οικισμού	Ιερός Ναός Αγίας Παρασκευής	<b>Μπιθέλης Γεώργιος</b> (πρόεδρος), [REDACTED] (ιδιοκτήτης καφενείου), [REDACTED]
	Αγία Παρασκευή	Αύλειος χώρος επιχείρησης εστίασης «Κτήμα Διαμαντή» στο Κουρλαμπά	Επιχείρηση εστίασης «Κτήμα Διαμαντή» στο Κουρλαμπά	(ιδιοκτήτρια), [REDACTED], [REDACTED] <b>Μπιθέλης Γεώργιος</b> (πρόεδρος), [REDACTED]
	Κάτω Πλατανόβρυση	Έξω από Μάντρα 'Μανωλόπουλου' στην Ε.Ο. Πατρών – Καλαβρύτων	Επιχείρηση εστίασης «Κτήμα Διαμαντή» στο Κουρλαμπά	[REDACTED] (ιδιοκτήτρια), τηλ. [REDACTED], [REDACTED] <b>Μπιθέλης Γεώργιος</b> (πρόεδρος), [REDACTED]
	Κοίμηση	Διασταύρωση Σακελάρη προς Πλατανόβρυση	Επιχείρηση εστίασης «Κτήμα Διαμαντή» στο Κουρλαμπά	[REDACTED] (ιδιοκτήτρια), [REDACTED], [REDACTED] <b>Μπιθέλης Γεώργιος</b> (πρόεδρος), [REDACTED]
<b>Σταροχωρίου</b>	Άνω Σταροχώρι	Πλατεία Άνω Σταροχωρίου -Αύλειος χώρος Πνευματικού Κέντρου έναντι εκκλησίας Αγ. Δημητρίου	Πνευματικό Κέντρο έναντι εκκλησίας Αγ. Δημητρίου	[REDACTED] (πρόεδρος εκπολιτιστικού συλλόγου), [REDACTED] <b>Κλουκινιώτης Αχιλλέας</b> (πρόεδρος), [REDACTED]
	Δαφνούλα	Πλάτωμα δρόμου στον προάυλιο χώρο Ιερού Ναού Αγίων Θεωδώραν κοιμητηριακός	Ιερός Ναός Εισοδίων Θεοτόκου στο Φαρραί	[REDACTED] (ιερέας), [REDACTED] <b>Σουβαλιώτης Δημήτριος</b> (πρόεδρος Φαρρών), [REDACTED] <b>Κλουκινιώτης Αχιλλέας</b> (πρόεδρος Σταροχωρίου), [REDACTED]
	Κάτω Σταροχώρι	1. Πλάτωμα δρόμου Κάτω Σταροχωρίου 2. Αύλειος χώρος Πνευματικού Κέντρου έναντι εκκλησίας Αγ. Δημητρίου	Πνευματικό Κέντρο έναντι εκκλησίας Αγ. Δημητρίου	[REDACTED] (πρόεδρος εκπολιτιστικού συλλόγου), [REDACTED] <b>Κλουκινιώτης Αχιλλέας</b> (πρόεδρος), [REDACTED]
	Τρούσα	Πλάτωμα κάτω από Βρύση	Παλαιό δημοτικό σχολείο	[REDACTED] (ιερέας), [REDACTED] (επίτροπος), [REDACTED] <b>Κλουκινιώτης Αχιλλέας</b>

## Σχέδιο Αντιμετώπισης Εκτάκτων Αναγκών Εξ Αιτίας Δασικών Πυρκαγιών Δήμου Ερυμάνθου\_Απρίλιος 2024

				(πρόεδρος), ██████████
	Λαλιωτέικα	Προαύλιος χώρος Ιερού Ναού Αγίας Ελεούσας στην Αγία Ελεούσα	Ιερός Ναός Αγίας Ελεούσας στην Αγία Ελεούσα	██████████ (Επίτροπος), ██████████ 484 π. ██████████ (Ιερέας), ██████████
Φαρών	Φαρές	Κεντρική πλατεία Φαρρών	Ιερός Ναός Εισοδίων Θεοτόκου	██████████ (Ιερέας), ██████████ <b>Σουβαλιώτης Δημήτριος</b> (πρόεδρος), ██████████
	Πρέβεδος	Η γέφυρα στον ποταμό Πείρο	Ιερός Ναός Εισοδίων Θεοτόκου στο Φαρραί	██████████ (Ιερέας), ██████████ <b>Σουβαλιώτης Δημήτριος</b> (πρόεδρος), ██████████
Χρυσοπηγής	Χρυσοπηγή/ Άνω Χρυσοπηγή	1. Άυλιος χώρος Ι.Ν. Άγιων Ταξιάρχων Άνω Χρυσοπηγής 2. Πλάτωμα (Ηρώο) Κάτω Χρυσοπηγής	Ι.Ν. Άγιων Ταξιάρχων Άνω Χρυσοπηγής	██████████ (Επίτροπος), ██████████ <b>Γουρδούπης Αναστάσιος</b> (πρόεδρος), ██████████
	Ι.Μ. Χρυσοποδαρίτσας	Αύλιος χώρος Ι.Μ. Χρυσοποδαρίτσας	ΑΠΟΥΣΙΑ	<b>Αρχιμ.</b> ██████████ (Ηγούμενος), ██████████ <b>Γουρδούπης Αναστάσιος</b> (πρόεδρος), ██████████

## ΔΗΜΟΤΙΚΗ ΕΝΟΤΗΤΑ ΚΑΛΕΝΤΖΙΟΥ

ΔΗΜΟΤΙΚΗ ΚΟΙΝΟΤΗΤΑ	ΟΙΚΙΣΜΟΣ	ΧΩΡΟΙ ΣΥΓΚΕΝΤΡΩΣΗΣ	ΧΩΡΟΙ ΚΑΤΑΦΥΓΗΣ	ΥΠΕΥΘΥΝΟΙ- ΕΠΙΚΟΙΝΩΝΙΑ
Καλεντζίου	Άγιος Γεώργιος	Κοινοτικό κατάστημα	Κοινοτικό Κατάστημα	<b>Σταματοπούλου Χαρίκλεια</b> (πρόεδρος), ██████████ <b>Ανδρικόπουλος Αθανάσιος</b> (αντιδήμαρχος), ██████████
	Αβράμι	Διασταύρωση Διάσελλο	Εκκλησία Αγία Βαρβάρα	██████████ (επίτροπος), ██████████ <b>Σταματοπούλου Χαρίκλεια</b> (πρόεδρος), ██████████
	Καλέντζι	1.Πλατεία Παπανδρέου 2.Πλατεία πλησίον νεκροταφείου	Αίθουσα πολιτιστικών εκδηλώσεων	<b>Σταματοπούλου Χαρίκλεια</b> (πρόεδρος), ██████████ <b>Ανδρικόπουλος Αθανάσιος</b> (αντιδήμαρχος), ██████████
	Μπαντσαίικα	Διασταύρωση προς παλιό σχολείο	Κοινοτικό κατάστημα στον οικισμό Άγιου Γεώργιου	<b>Σταματοπούλου Χαρίκλεια</b> (πρόεδρος), ██████████ <b>Ανδρικόπουλος Αθανάσιος</b> (αντιδήμαρχος), ██████████

## ΔΗΜΟΤΙΚΗ ΕΝΟΤΗΤΑ ΛΕΟΝΤΙΟΥ

ΔΗΜΟΤΙΚΗ ΚΟΙΝΟΤΗΤΑ	ΟΙΚΙΣΜΟΣ	ΧΩΡΟΙ ΣΥΓΚΕΝΤΡΩΣΗΣ	ΧΩΡΟΙ ΚΑΤΑΦΥΓΗΣ	ΥΠΕΥΘΥΝΟΙ- ΕΠΙΚΟΙΝΩΝΙΑ
Λεοντίου	Λεόντιο	Κεντρική πλατεία	Δημοτικό Σχολείο	<b>Διαμαντόπουλος Βασίλειος</b> (πρόεδρος), ██████████ <b>Παπαναγιώτου Αθανάσιος</b> (αντιδήμαρχος), ██████████

	Βεταίικα	Πλατεία	Κοινοτικό γραφείο	<b>Διαμαντόπουλος Βασίλειος</b> (πρόεδρος), ██████████ <b>Παπαναγιώτου Αθανάσιος</b> (αντιδήμαρχος), ██████████
	Γολέμι	Διασταύρωση στο κέντρο του χωριού	Εκκλησία Αγ. Παρασκευής στη Ρακίτα	<b>Διαμαντόπουλος Βασίλειος</b> (πρόεδρος), ██████████ <b>Παπαναγιώτου Αθανάσιος</b> (αντιδήμαρχος), ██████████
	Θωμέικα	Διασταύρωση κεντρικής οδού με δρόμο προς εκκλησία	Εκκλησία	<b>Διαμαντόπουλος Βασίλειος</b> (πρόεδρος), ██████████ <b>Παπαναγιώτου Αθανάσιος</b> (αντιδήμαρχος), ██████████
	Κατσαϊτέικα	Αύλειος χώρος Ι.Ν. Μεταμόρφωσης του Σωτήρος	Ι.Ν. Μεταμόρφωσης του Σωτήρος	<b>Διαμαντόπουλος Βασίλειος</b> (πρόεδρος), ██████████ ██████████ (κάτοικος), ██████████
	Κουναβαίικα	Διασταύρωση με κεντρική οδό	Κοινοτικό γραφείο στα Βεταίικα	<b>Διαμαντόπουλος Βασίλειος</b> (πρόεδρος), ██████████ <b>Παπαναγιώτου Αθανάσιος</b> (αντιδήμαρχος), ██████████
	Ρακίτα	Προαύλιο εκκλησίας Αγ. Παρασκευής	Εκκλησία Αγ. Παρασκευής	<b>Διαμαντόπουλος Βασίλειος</b> (πρόεδρος), ██████████ <b>Παπαναγιώτου Αθανάσιος</b> (αντιδήμαρχος), ██████████
	Οβρυόκαμπος	Προαύλιο Εκκλησίας Ανάληψης	Εκκλησία Ανάληψης	<b>Διαμαντόπουλος Βασίλειος</b> (πρόεδρος), ██████████ <b>Παπαναγιώτου Αθανάσιος</b> (αντιδήμαρχος), ██████████
<b>Δεμεστίχων</b>	Δεμέστιχα	1. Πλάτωμα δρόμου 2. Πλατεία	Παλιό Δημοτικό Σχολείο	<b>Διαμαντής Ανδρέας</b> (πρόεδρος), ██████████ ██████████, ██████████

**ΔΗΜΟΤΙΚΗ ΕΝΟΤΗΤΑ ΤΡΙΤΑΙΑΣ**

ΔΗΜΟΤΙΚΗ ΚΟΙΝΟΤΗΤΑ	ΟΙΚΙΣΜΟΣ	ΧΩΡΟΙ ΣΥΓΚΕΝΤΡΩΣΗΣ	ΧΩΡΟΙ ΚΑΤΑΦΥΓΗΣ	ΥΠΕΥΘΥΝΟΙ- ΕΠΙΚΟΙΝΩΝΙΑ
<b>Σταυροδρομίου</b>	Σταυροδρόμι	Δημαρχείο Σταυροδρομίου	Δημαρχείο Σταυροδρομίου	<b>Μαρτζάκης Ζώης</b> (Αντιδήμαρχος), ██████████ <b>Κοτσόκολος Κωνσταντίνος</b> (Πρόεδρος), ██████████
	Ξηροχώρι	Πλατεία	Δημαρχείο Σταυροδρομίου	<b>Μαρτζάκης Ζώης</b> (Αντιδήμαρχος), ██████████ <b>Κοτσόκολος Κωνσταντίνος</b> (Πρόεδρος), ██████████
	Πανουσαίικα	Πλάτωμα στη διασταύρωση με κεντρικό δρόμο προς Σταυροδρόμι	Δημαρχείο Σταυροδρομίου	<b>Μαρτζάκης Ζώης</b> (Αντιδήμαρχος), ██████████ <b>Κοτσόκολος Κωνσταντίνος</b> (Πρόεδρος), ██████████
	Ράχη	Πλάτωμα στην έξοδο του χωριού προς Σταυροδρόμι	Δημαρχείο Σταυροδρομίου	<b>Μαρτζάκης Ζώης</b> (Αντιδήμαρχος), ██████████ <b>Κοτσόκολος Κωνσταντίνος</b> (Πρόεδρος), ██████████
<b>Αγίας Βαρβάρας</b>	Αγία Βαρβάρα	Πλατεία στο κέντρο του χωριού	Κοινοτικό γραφείο	<b>Αβραμόπουλος Γεώργιος</b> (Πρόεδρος), ██████████ ██████████ (ιδιοκτήτρια καφενείου), ██████████

## Σχέδιο Αντιμετώπισης Εκτάκτων Αναγκών Εξ Αιτίας Δασικών Πυρκαγιών Δήμου Ερυμάνθου\_Απρίλιος 2024

	Γάλαρος	Πλατεία στο κέντρο του χωριού	Κοινοτικό γραφείο Αγ. Βαρβάρας	<b>Αβραμόπουλος Γεώργιος</b> (Πρόεδρος), [redacted] (ιδιοκτήτρια καφενείου), [redacted]
<b>Αγίας Μαρίνης</b>	Αγία Μαρίνα	Κεντρική πλατεία χωριού	Παλαιό δημοτικό σχολείο	<b>Χριστόπουλος Χρήστος</b> (Πρόεδρος), [redacted], [redacted], [redacted]
	Κάτω Αγία Μαρίνα	Κεντρική πλατεία	Παλαιό δημοτικό σχολείο στην Αγ. Μαρίνα	<b>Χριστόπουλος Χρήστος</b> (Πρόεδρος), [redacted], 2694051478, [redacted], [redacted]
<b>Αλεποχωριού</b>	Άγιος Δημήτριος	Αύλειος χώρος Κοινοτικού γραφείου Αγ. Δημητρίου	Κοινοτικό γραφείο Αγ. Δημητρίου	[redacted], [redacted], [redacted], <b>Κακαφώνης Μιχαήλ</b> , [redacted]
	Αλεποχώρι	Πλάτωμα στο δρόμο του χωριού	Ι.Ν. Αγίου Βλασίου	[redacted] (Επίτροπος), [redacted] <b>Κακαφώνης Μιχαήλ</b> (Πρόεδρος), [redacted]
	Πέρα χωριό	Αύλειος χώρος Ι.Ν. Αγίου Παντελεήμονα	Ι.Ν. Αγίου Παντελεήμονα	[redacted] (Επίτροπος), [redacted] <b>Κακαφώνης Μιχαήλ</b> (Πρόεδρος), [redacted]
<b>Βελιμαχίου</b>	Βελιμάχι	Πλατεία Βελιμαχίου	Ι.Ν. Αγίου Ανδρέα	[redacted] (ιερέας), [redacted], [redacted] (επίτροπος), [redacted] <b>Παπασπυρόπουλος Ιωάννης</b> (πρόεδρος), [redacted]
	Μονή Αγίων Πάντων	Αύλειος χώρος Ι. Μονή Αγίων Πάντων	ΑΠΟΥΣΙΑ	[redacted] (Ηγούμενος), [redacted] <b>Παπασπυρόπουλος Ιωάννης</b> (Πρόεδρος), [redacted]
<b>Δροσιάς</b>	Δροσιά	1. Πλατεία 2. Πλάτωμα δρόμου	Εκκλησία	<b>Ζώρλας Δημήτριος</b> (πρόεδρος), [redacted], [redacted], [redacted]
	Κάτω Δροσιά	Αύλειος χώρος πολιτιστικού κέντρου	Πολιτιστικό κέντρο	<b>Ζώρλας Δημήτριος</b> (πρόεδρος), [redacted], [redacted], [redacted]
	Κούμπερι	Αύλειος χώρος Ι.Ν. Παναγίας	Ι.Ν. Παναγίας	<b>Ζώρλας Δημήτριος</b> (πρόεδρος), [redacted], [redacted], [redacted]
	Πτέρη	Αύλειος χώρος εκκλησίας	Εκκλησία	<b>Ζώρλας Δημήτριος</b> (πρόεδρος), [redacted], [redacted], [redacted]
<b>Ερυμανθείας</b>	Ερυμάνθεια	Πλατεία	Σχολικό συγκρότημα	<b>Δημακόπουλος Πελοπίδας</b> (πρόεδρος), [redacted], [redacted] (επίτροπος), [redacted]

## Σχέδιο Αντιμετώπισης Εκτάκτων Αναγκών Εξ Αιτίας Δασικών Πυρκαγιών Δήμου Ερυμάνθου\_Απρίλιος 2024

<b>Κάλφα</b>	Κάλφας-Μασουραϊκά	1. Πλατεία στο κέντρο του χωριού 2. Αύλειος χώρος παλαιού δημοτικού σχολείου 3. Διασταύρωση οδών στα Μασουρέικα	Κοινοτικό γραφείο	██████████ (Επίτροπος), ██████████ <b>Μπαντούνας Νικόλαος</b> (Πρόεδρος), ██████████, ██████████
<b>Μανεσίου</b>	Μάνεσι	Πλατεία κάτω από την εκκλησία	Εκκλησία	<b>Μαντούκας Ανδρέας</b> (πρόεδρος), ██████████ ██████████, ██████████ (επίτροπος), ██████████
	Γολέμι	Πλατεία	ΑΠΟΥΣΙΑ	<b>Μαντούκας Ανδρέας</b> (πρόεδρος), ██████████
	Κάτω Μαστραντώνι	Στη διασταύρωση της Ε.Ο. 33 με την οδό που οδηγεί στον Ι.Ν. Αγ. Ιωάννη (κοιμητήριο)	Ι.Ν. Αγίου Ιωάννη (κοιμητήριο)	<b>Μαντούκας Ανδρέας</b> (Πρόεδρος), ██████████, ██████████
	Μαστραντώνης	Πλατεία στο κέντρο του χωριού	Ι.Ν. Αγίου Ιωάννη (κοιμητήριο) στο Κάτω Μαστραντώνι	<b>Μαντούκας Ανδρέας</b> (Πρόεδρος), ██████████ ██████████
<b>Ρουπακιάς</b>	Ρουπακιά	Αύλειος χώρος δημοτικού σχολείου	Δημοτικό σχολείο	<b>Σακκάς Κωνσταντίνος</b> (πρόεδρος), ██████████ ██████████ (ιδιοκτήτης καφενείου), ██████████
<b>Σκιαδά</b>	Σκιαδάς	1. Αύλειος χώρος παλαιού δημοτικού σχολείου 2. Αύλειος χώρος Ι.Ν. Ιωάννη Θεολόγου	Παλαιό Δημοτικό σχολείο	<b>Μπάτραλης Χρήστος</b> (Πρόεδρος), ██████████ ██████████
	Καρπέτα	Προαύλιο εκκλησίας	Εκκλησία	<b>Μπάτραλης Χρήστος</b> (Πρόεδρος), ██████████ ██████████
	Μονή Κοιμήσεως Θεοτόκου Νοτενών	Η είσοδος της Ι.Μ. Κοιμήσεως Θεοτόκου Νοτενών	ΑΠΟΥΣΙΑ	<b>Αρχιμ. ██████████</b> ██████████ (Ηγούμενος) ██████████ <b>Μπάτραλης Χρήστος</b> (Πρόεδρος), ██████████
	Μπαράκες	Αύλειος χώρος εκκλησίας στις Μπαράκες	Εκκλησία στις Μπαράκες	<b>Μπάτραλης Χρήστος,</b> (Πρόεδρος), ██████████ ██████████
	Πηγάδια	Αύλειος χώρος εκκλησίας	Αύλειος χώρος εκκλησίας	<b>Μπάτραλης Χρήστος,</b> (Πρόεδρος), ██████████ ██████████
<b>Σκούρα</b>	Σκούρας	Πλατεία μπροστά από εκκλησία στο Σκούρα	Εκκλησία στο Σκούρα	<b>Πετρούτσος Σπυρίδων</b> (πρόεδρος), ██████████ ██████████
	Καρδάσι	Πλατεία μπροστά από εκκλησία στο Σκούρα	Εκκλησία στο Σκούρα	<b>Πετρούτσος Σπυρίδων</b> (πρόεδρος), ██████████ ██████████

<b>Σπαρτιάς</b>	Σπαρτιά	Πλάτωμα στον Ι.Ν. Κωνσταντίνου & Ελένης	Ι.Ν. Αγίας Τριάδος	██████████ (Επίτροπος), ██████████ <b>Θεοδωρόπουλος Ανδρέας</b> (Πρόεδρος), ██████████
	Κυπαρίσσι	1. Αύλειος χώρος Ι.Ν. Ζωοδόχου Πηγής 2. Αύλειος χώρος παλαιού Δημ. Σχολείου	Ι.Ν. Ζωοδόχου Πηγής	██████████, ██████████ <b>Θεοδωρόπουλος Ανδρέας</b> (Πρόεδρος), ██████████
<b>Χιόνας</b>	Χιόνα	Αύλειος χώρος Ι.Ν. Αγ. Αθανασίου	Ι.Ν. Αγ. Αθανασίου	██████████ (Επίτροπος), ██████████ <b>Μιχαλόπουλος Θεόδωρος</b> (Πρόεδρος), ██████████

**B.10. ΟΔΟΙ ΔΙΑΦΥΓΗΣ**

Σε περίπτωση που απαιτηθεί να εφαρμοσθεί το μέτρο οργανωμένης προληπτικής απομάκρυνσης πολιτών, λόγω δασικής πυρκαγιάς, οι οδοί διαφυγής, οι κυκλοφοριακές ρυθμίσεις κλπ. θα αποφασισθούν επί τόπου από το Στοιχείο Διοίκησης, ανάλογα με τις εκάστοτε συνθήκες που θα επικρατούν και την εκτίμηση του Επικεφαλής Αξιωματικού του Πυροσβεστικού Σώματος.

Στη συνέχεια του παρόντος (από σελ. 26), παρατίθενται αεροφωτογραφίες όλων των οικισμών με επισημασμένες όλες τις πιθανές οδούς διαφυγής.

**B.11. ΜΕΤΡΑ ΠΡΟΣΤΑΣΙΑΣ ΑΝ Η ΔΙΑΦΥΓΗ ΤΩΝ ΠΟΛΙΤΩΝ ΔΕΝ ΕΙΝΑΙ ΠΛΗΡΩΣ ΕΞΑΣΦΑΛΙΣΜΕΝΗ**

Στην περίπτωση αυτή, σύμφωνα με τις οδηγίες της Γ.Γ.Π.Π. και του Π.Σ., τα εναλλακτικά μέτρα προστασίας των πολιτών ενδεικτικά και χωρίς να έχουν δεσμευτικό χαρακτήρα μπορεί να είναι:

- Ενημέρωση/ειδοποίηση μέσω μηνυμάτων έκτακτης ανάγκης 112 από το Ε.Σ.Κ.Ε.ΔΙ.Κ. που συνδέονται με την προστασία της ζωής τους για την επικείμενη εξέλιξη της δασικής πυρκαγιάς στην περιοχή.
- Ενημέρωση για τη λήψη μέτρων αυτοπροστασίας, όπως η παραμονή τους εντός των κατοικιών ή κτιρίων, αν η διαφυγή τους δεν είναι πλήρως εξασφαλισμένη.
- Συγκέντρωση σε κτίρια (χώρους καταφυγής) που έχουν προσδιορισθεί, εκ των προτέρων, εφόσον κρίνεται ασφαλής η μετάβασή τους με βάση την εξέλιξη της δασικής πυρκαγιάς στη συγκεκριμένη περιοχή.
- Συνδυασμός των ανωτέρω, καθώς και όποιο άλλο εναλλακτικό μέτρο προσδιορισθεί ad hoc από τους φορείς εκτάκτων αναγκών που επιχειρούν σε τοπικό επίπεδο.

**Μετρά αυτοπροστασίας σύμφωνα με τις οδηγίες της Γ.Γ.Π.Π.**

Αν η πυρκαγιά πλησιάζει στο σπίτι σας

- Διατηρείστε την ψυχραιμία σας.
- Μεταφέρετε όλα τα εύφλεκτα υλικά από τον περίγυρο του κτιρίου σε κλειστούς και προφυλαγμένους χώρους.
- Κλείστε όλες τις διόδους (καμινάδες, παράθυρα, πόρτες κλπ.), έτσι ώστε να μην διεισδύσουν οι καύτρες στο εσωτερικό του σπιτιού.

- Κλείστε τις παροχές φυσικού αερίου και υγρών καυσίμων μέσα και έξω από το σπίτι.
- Μαζέψτε τις τέντες στα μπαλκόνια και στα παράθυρα.
- Διευκολύνετε την πρόσβαση πυροσβεστικών οχημάτων ανοίγοντας την πόρτα του κήπου.
- Τοποθετείστε σκάλα στην εξωτερική πλευρά του σπιτιού, αντίθετα από την κατεύθυνση της πυρκαγιάς, ώστε να υπάρχει η δυνατότητα άμεσης πρόσβασης στη στέγη.
- Συνδέστε τους σωλήνες ποτίσματος και απλώστε τους, ώστε να καλύπτεται η περίμετρος του σπιτιού.
- Αν η ορατότητα είναι μειωμένη, ανάψτε τα εσωτερικά και τα εξωτερικά φώτα του για να γίνεται ορατό μέσα από τους καπνούς.
- Μόλις περάσει η πυρκαγιά:
  - Βγείτε από το σπίτι και σβήστε αμέσως τις μικροεστίες που απομένουν.
  - Ελέγξτε για τουλάχιστον 48 ώρες, ανά τακτά χρονικά διαστήματα, την περίμετρο και τους εξωτερικούς χώρους του σπιτιού για το ενδεχόμενο αναζωπυρώσεων.

#### Αν η πυρκαγιά έχει φτάσει στο σπίτι σας

- Μην εγκαταλείπετε το κτίριο, εκτός αν η διαφυγή σας είναι πλήρως εξασφαλισμένη.
- Μην μπαίνετε μέσα σε αυτοκίνητο. Η πιθανότητα επιβίωσης σε ένα σπίτι κατασκευασμένο από άφλεκτα υλικά είναι πολύ μεγαλύτερη από εκείνη σε ένα αυτοκίνητο που βρίσκεται σε καπνούς και φλόγες.
- Αν παραμείνετε στο σπίτι:
  - Κλείστε καλά τις πόρτες και τα παράθυρα.
  - Φράξτε τις χαραμάδες με βρεγμένα πανιά για να μην μπει μέσα ο καπνός.
  - Απομακρύνετε τις κουρτίνες από τα παράθυρα.
  - Μεταφέρετε στο εσωτερικό των δωματίων τα έπιπλα που βρίσκονται κοντά στα παράθυρα και τις εξωτερικές πόρτες.
  - Κλείστε τις ενδιάμεσες πόρτες για να επιβραδύνετε την εξάπλωση της πυρκαγιάς.
  - Γεμίστε την μπανιέρα, τους νιπτήρες και τους κουβάδες με εφεδρικό νερό.
  - Συγκεντρωθείτε όλοι μαζί σε ένα δωμάτιο.
  - Φροντίστε να υπάρχει φακός και εφεδρικές μπαταρίες μαζί σας σε περίπτωση διακοπής ηλεκτρικού ρεύματος.
- Αν το σπίτι σας είναι ξύλινο αναζητείστε καταφύγιο σε κτιστό σπίτι.
- Αν διαταχθεί οργανωμένη απομάκρυνση από την περιοχή ακολουθείστε πιστά τις οδηγίες των Αρχών και τις διαδρομές που θα σας δοθούν.

#### **B.12. ΧΩΡΟΙ ΠΡΟΣΩΡΙΝΗΣ ΦΙΛΟΞΕΝΙΑΣ ΠΟΛΙΤΩΝ**

Στον παρακάτω πίνακα καταγράφονται χώροι, που διαθέτουν βασικές υποδομές, στους οποίους θα οδηγούνται και θα φιλοξενοούνται προσωρινά οι πολίτες, οι οποίοι θα έχουν απομακρυνθεί από τις εστίες τους, στο πλαίσιο εφαρμογής του μέτρου οργανωμένης προληπτικής απομάκρυνσης πολιτών για την προστασία τους από δασική πυρκαγιά.

Στους χώρους αυτούς θα υπάρχει μέριμνα για την καταγραφή και την φροντίδα των πολιτών,



καθώς και παροχή διατροφής, νερού και βασικών ειδών πρώτης ανάγκης.

ΔΗΜΟΤΙΚΗ ΚΟΙΝΟΤΗΤΑ	ΟΙΚΙΣΜΟΣ	ΧΩΡΟΣ ΠΡΟΣΩΡΙΝΗΣ ΦΙΛΟΞΕΝΕΙΑΣ	ΥΠΕΥΘΥΝΟΣ -ΕΠΙΚΟΙΝΩΝΙΑ
Χαλανδρίτσας Δ.Ε Φαρρών	Χαλανδρίτσα	Γυμνάσιο - Λύκειο	<b>Μαυροειδής Παναγιώτης</b> (πρόεδρος), ██████████ <b>Μπερδένη Ευανθία</b> (αντιδήμαρχος), ██████████
	Χαλανδρίτσα	Κέντρο Κοινότητας – Παλαιό Δημοτικό Σχολείο	
Ισώματος Δ.Ε Φαρρών	Ίσωμα	Νέο κτήριο γραφείων	<b>Αποστολόπουλος Κων/νος</b> (Πρόεδρος), ██████████ ██████████ <b>Μπερδένη Ευανθία</b> (αντιδήμαρχος), ██████████
Σταυροδρομίου Δ.Ε. Τριταίας	Σταυροδρόμι	Παλιό Δημαρχείο Τριταίας	<b>Κοτσόκολος Κωνσταντίνος</b> (Πρόεδρος), ██████████ <b>Μαρτζάκης Ζώης</b> (Αντιδήμαρχος), ██████████
Ερυμάθειας Δ.Ε. Τριταίας	Ερυμάνθειας	Νέο σχολικό συγκρότημα	<b>Δημακόπουλος Πελοπίδας</b> (πρόεδρος), ██████████ <b>Μαρτζάκης Ζώης</b> (Αντιδήμαρχος), ██████████
Σκιαδάς Δ.Ε. Τριταίας	Σκιαδάς	Πολιτιστικό κέντρο (Παλαιό Δημοτικό Σχολείο)	<b>Μπάτραλης Χρήστος</b> (Πρόεδρος), ██████████ <b>Μαρτζάκης Ζώης</b> (Αντιδήμαρχος), ██████████

### Β.13. ΚΕΝΤΡΑ ΥΓΕΙΑΣ ΚΑΙ ΦΑΡΜΑΚΕΙΑ

#### Κέντρα Υγείας Δήμου Ερυμάνθου

Κέντρο Υγείας	Θέση	Τηλέφωνα επικοινωνίας
ΚΕΝΤΡΟ ΥΓΕΙΑΣ ΧΑΛΑΝΔΡΙΤΣΑΣ	Χαλανδρίτσα	2694360100 2694031301
ΚΕΝΤΡΟ ΥΓΕΙΑΣ ΕΡΥΜΑΝΘΕΙΑΣ	Ερυμάνθεια	2694360000 2694360134

#### Φαρμακεία Δήμου Ερυμάνθου

Επωνυμία	Θέση	Τηλέφωνα επικοινωνίας
Αρβανίτης Σπύρος	Χαλανδρίτσα	26940 22700 & 6976851857
Ντούλια Κωνσταντίνα	Βασιλικό	26940 61970 & 6934037810
Λα Τόρρε Άννα	Ίσωμα	26940 61093 & 6977095067

Τζούδα Εγκολφίνη	Σταυροδρόμι	26940 51253 & 6959081116
Στασινόπουλος Μιχάλης	Διάσελο	26940 31144 & 6945953103

**Β.14. ΥΠΟΔΟΜΕΣ ΕΙΔΙΚΟΥ ΕΝΔΙΑΦΕΡΟΝΤΟΣ****Επισκέψιμοι αρχαιολογικοί χώροι**

ΑΡΧΑΙΟΛΟΓΙΚΟΣ ΧΩΡΟΣ	ΥΠΕΥΘΥΝΟΣ	ΩΡΑΡΙΟ ΛΕΙΤΟΥΡΓΙΑΣ	ΕΠΙΣΚΕΨΙΜΟΤΗΤΑ
ΠΡΟΪΣΤΟΡΙΚΟΣ ΟΙΚΙΣΜΟΣ ΣΤΗ ΘΕΣΗ ΣΤΑΥΡΟΣ ΧΑΛΑΝΔΡΙΤΣΑ	<p>Υπεύθυνος Λειτουργίας, Προϊστάμενος Τμήματος Προϊσ.&amp; Κλασ. Αρχαιοτήτων και Μουσείων της ΕΦΑ Αχαΐας</p> <p>Τεχνικός Ασφαλείας, Προϊστάμενος Τμήματος Αρχαιολογικών Έργων και Μελετών της ΕΦΑ Αχαΐας</p>	ΔΕΥΤΕΡΑ- ΠΑΡΑΣΚΕΥΗ 8:00 -15:00	ΜΙΚΡΗ  (5) επισκέπτες σε ημερήσια

**Ιερές Μονές στον Δήμο Ερυμάνθου**

ΙΕΡΑ ΜΟΝΗ	ΥΠΕΥΘΥΝΟΣ ΕΠΙΚΟΙΝΩΝΙΑΣ	ΤΗΛΕΦΩΝΟ	EMAIL	
Ιερά Μονή Αγίων Πάντων Βελημαχίου	Ηγούμενος Αρχιμ.		@yahoo.gr	
Ιερά Μονή Νοτενών	Ηγούμενος Αρχιμ.		@gmail.com	
ΤΙΤΛΟΣ ΕΠΙΧΕΙΡΗΣΗΣ	ΘΕΣΗ	ΣΤΟΙΧΕΙΑ ΕΠΙΚΟΙΝΩΝΙΑΣ		ΚΛΙΝΕΣ
Χρυσόποδο ορεινής Ανδρικόπουλος	ΕΠΑΡΑΧΙΝΗ ΟΡΕΙΝΗΣ			
ΥΙΟΣ ΙΚΕ ( The Big Stone Resort)	ΠΑΤΡΩΝ - ΚΑΛΟΥΣΙΟΥ	ΤΗΛ	EMAIL : @homedigital.gr	12
ΜΑΡΙΝΑ ΔΗΜΗΤΡΑ ΚΩΝΣΤΑΝΤΙΝΟΥ "ΤΟ ΜΑΓΙΚΟ ΒΟΥΝΟ"	ΜΙΧΑ	ΜΑΡΙΝΑ ΔΗΜΗΤΡΑ ΚΩΝΣΤΑΝΤΙΝΟΥ	ΤΗΛ: EMAIL: @gmail.com	14
ΣΤΑΘΟΠΟΥΛΟΣ ΚΑΙ ΣΙΑ ΟΕ	ΡΑΚΙΤΑ ΛΕΟΝΤΙΟΥ	ΤΗΛ :	EMAIL: @gmail.com	14
ΖΑΧΑΡΑΚΗΣ Ο.Ε.	ΜΙΧΑ-ΤΣΑΠΟΥΡΝΙΑ	ΤΗΛ:		10

**Τουριστικά Καταλύματα**

**Σχολεία στον Δήμο Ερυμάνθου**





υ

ΣΧΟΛΕΙΑ/ΣΧΟΛΙΚΑ ΣΥΓΚΡΟΤΗΜΑΤΑ	ΔΗΜΟΤΙΚΗ ΕΝΟΤΗΤΑ	ΟΙΚΙΣΜΟΣ	ΤΗΛ.
ΓΥΜΝΑΣΙΟ - ΛΥΚΕΙΟ	ΦΑΡΡΩΝ	ΧΑΛΑΝΔΡΙΤΣΑ	2694022317
ΝΗΠΙΑΓΩΓΕΙΟ - ΔΗΜΟΤΙΚΟ ΣΧΟΛΕΙΟ	ΦΑΡΡΩΝ	ΧΑΛΑΝΔΡΙΤΣΑ	2694022188
ΝΗΠΙΑΓΩΓΕΙΟ - ΔΗΜΟΤΙΚΟ ΣΧΟΛΕΙΟ	ΦΑΡΡΩΝ	ΒΑΣΙΛΙΚΟ	2694061443
ΝΗΠΙΑΓΩΓΕΙΟ - ΔΗΜΟΤΙΚΟ ΣΧΟΛΕΙΟ	ΦΑΡΡΩΝ	ΙΣΩΜΑ	2694061543 2694061457
ΝΗΠΙΑΓΩΓΕΙΟ - ΔΗΜΟΤΙΚΟ ΣΧΟΛΕΙΟ	ΦΑΡΡΩΝ	ΦΑΡΕΣ	2694062041 2694061368
ΓΥΜΝΑΣΙΟ - ΛΥΚΕΙΟ	ΦΑΡΡΩΝ	ΦΑΡΕΣ	2694061367
ΝΗΠΙΑΓΩΓΕΙΟ - ΔΗΜΟΤΙΚΟ ΣΧΟΛΕΙΟ - ΓΥΜΝΑΣΙΟ	ΤΡΙΤΑΙΑΣ	ΣΤΑΥΡΟΔΡΟΜΙ	2694051485 2694051250
ΝΗΠΙΑΓΩΓΕΙΟ - ΔΗΜΟΤΙΚΟ ΣΧΟΛΕΙΟ – ΓΥΜΝΑΣΙΟ - ΛΥΚΕΙΟ	ΤΡΙΤΑΙΑΣ	ΕΡΥΜΑΝΘΕΙΑ	2694031277 2694031209 2694031202 2694031497
ΝΗΠΙΑΓΩΓΕΙΟ - ΔΗΜΟΤΙΚΟ ΣΧΟΛΕΙΟ	ΤΡΙΤΑΙΑΣ	ΣΚΙΑΔΑΣ	2694053247
ΝΗΠΙΑΓΩΓΕΙΟ - ΔΗΜΟΤΙΚΟ ΣΧΟΛΕΙΟ	ΛΕΟΝΤΙΟΥ	ΛΕΟΝΤΙΟ	2694042566

**B.15. ΧΑΡΤΟΓΡΑΦΙΚΟ ΥΛΙΚΟ**

Στη συνέχεια παρατίθενται αεροφωτογραφίες με επισημάνσεις αναφορικά με τους Χώρους Συγκέντρωσης (ΧΣ), τους Χώρους Καταφυγής (ΧΚ), τις πιθανές Οδούς διαφυγής και τις Υποδομές ειδικού ενδιαφέροντος (Υ), καθώς και συγκεντρωτικές καρτέλες με δημογραφικά και λοιπά στοιχεία για όλους τους οικισμούς του Δήμου Ερυμάνθου.

**Υπόμνημα χαρτών**

Σύμβολο	Περιγραφή
	Περι- οικιστικό μέτωπο πυρκαγιάς
	Πιθανοί οδοί διαφυγής
	Υπαίθριοι χώροι συγκέντρωσης κατοίκων για την απομάκρυνση (ΧΣ)
	Χώροι Καταφυγής (ΧΚ)
	Υποδομές ειδικού ενδιαφέροντος (Υ)